

REVISTA BRASILEIRA DE XADREZ POSTAL

Fundado em 14.02.69

ANO XI - Nº 55 FR/136 - JANEIRO - 1993



DIRETORIA CEXEBEANA.

A foto acima reproduzida (obtida por ocasião da Assembléia Geral Ordinária de 1991), registrou o encontro de parte da atual Diretoria de nossa entidade. Da esquerda para a direita temos: Sentados: Adailton José Chiaradia (Vice-Presidente); Antônio Carlos Raposo (Presidente); Nelson Lopes da Silva (Secretário); Em pé, na primeira fila, Ublrajara de Oliveira Barroso (Diretor de Torneios Internacionais); João de Deus Carvalho (Conselho Fiscal); Romeu Edgar Mundstock (2º Tesoureiro); na terceira fila: Hamilton José Coimbra Paiva (Diretor de Torneios Internos); Alexandre Muniz de Queiroz (Conselho Fiscal) e Dieter Hans Bruno Kohl (2º Secretário).

RECESSO DE FIM DE ANO

Lembramos a todos os cexebeanos que de 15/12 ao primeiro dia útil do ano seguinte ocorre o nosso já tradicional recesso. Nesse período não há contagem de tempo de reflexão.

Aproveitamos para desejar a todos os
companheiros do CXEB os nossos votos de
BOAS FESTAS !!



INFORME DA PRESIDÊNCIA

Antônio Carlos Raposo - Caixa Postal 21.200 - CEP 04698-970 - São Paulo - SP

Ouvidor Geral do CXEB - Uma preocupação constante, desta e das diretorias anteriores, sempre foi a de auscultar o sentimento do quadro social em relação ao Clube. Uma das formas instituídas no passado, foi a criação da Comissão de Sugestões, que recebia e estudava as sugestões enviadas pelos sócios. Outra, menos formalizada, muito mais antiga e natural, tem sido o envio de cartas à presidência, com os mais variados assuntos.

É isto que gostaríamos de incentivar e incrementar, e para tanto estamos oficializando essa figura de 'Ouvidor Geral do CXEB', que funcionará na pessoa deste presidente. O Ouvidor quer saber o que cada associado acha do Clube, o que vai bem, o que vai mal, em todas as áreas de atividades, desde as administrativas até as técnicas.

Um compromisso: todas as cartas recebidas terão uma resposta, os assuntos serão examinados com carinho e levados ao conhecimento dos respectivos diretores.

Com esse canal aberto e funcionando, esperamos, basicamente, duas coisas: identificar, o quanto antes, os pontos falhos que nos estejam passando despercebidos, com vistas a abordá-los; e, em segundo lugar, aproveitar e por em prática as sugestões que sejam viáveis. Temos certeza de que quase todos têm alguma forma de contribuição, alguma idéia, que pode ser útil ao Clube. Haverá ainda a oportunidade de se explicar porque determinadas coisas são de um jeito e porque outras não são possíveis. Assuntos de interesse mais geral, serão divulgados na Revista.

Uma ressalva importante é que o Ouvidor, ainda que queira receber todas as reclamações dos associados, não substitui as alçadas competentes. Ou seja, se um jogador tem um problema com um diretor, deve escrever à respectiva Divisão e/ou ao DTI, como forma regulamentar de tratar o assunto, a nível de torneio. Da mesma forma, diante de um problema com um parceiro, é o diretor do torneio quem deve ser acionado. Mesmo que se reporte o assunto ao Ouvidor.

Em resumo, nós pretendemos sentir o ânimo e as expectativas dos sócios, para, na medida do possível, agir de modo proativo ou mesmo corretivo.

TORNEIOS TEMÁTICOS:

Os atuais temas (Série TV) tiveram sua vigência prorrogada por 6 (seis) meses e, sendo assim, vigorarão até 31/06/93. Veja a relação dos atuais temas nas páginas internas desta edição.

RBXP - REVISTA BRASILEIRA DE XADREZ POSTAL

EDITADA BIMESTRALMENTE PELO CLUBE DE XADREZ EPISTOLAR BRASILEIRO

Redator: Adailton J. Chiaradia (Caixa Postal 277 - 37500-970 - Itajubá - MG)

Secretário da Redação: Nelson Lopes da Silva (R. Canuto do Val, 253/6 - 01224-040 S. Paulo-SP)

Colaboradores: Luiz Geraldo B. Miranda Leão (Teoria), Gerd Glebel (Problemas), Milton Gonçalves Sanches (Partidas), Haroldo Wonsowski (Distribuição), José Luiz Paravato e Estevão Tavares Neto.

Composição, Arte, Impressão: Copidart Editora Ltda. Rua Paulo Setúbal, 37 - 02031-010 - SP

Tudo material destinado a publicação na RBXP deverá ser enviado ao redator acima.

Tiragem desta edição: 2.000

INFORME DO DIRETOR DE TORNEIOS INTERNOS (DTI)

Diretor: Hamilton José Colmbra Palva Caixa Postal, 216 - 19600-000 - Rancharia - SP

DIRETORES/Substituições: Dois episódios recentes obrigam-nos a voltar ao assunto, já tratado na Revista nº 51/MAIO-92, página 6, item "d". Infelizmente, ainda constatamos que associados que aceitaram o compromisso de auxiliar-nos na condução de grupos de torneios, esquecendo-se da responsabilidade assumida, omitiram-se nas providências solicitadas na citada Revista. Além de deixarem os torneios no completo abandono, ignoraram nossas correspondências, telegramas e telefonemas, com graves prejuízos aos torneios que coordenavam. **O que se pede é bastante simples: vendo que não há mais condições para continuar o trabalho, apenas colocar todo o material (inclusive cartas recebidas) em uma caixa/SEDEX dos Correios e endereça-la ao DTI, com taxa a cobrar no destino.** Nada mais se pede, nem uma carta explicativa. Apenas o material, para que seja reencaminhado ao novo Diretor. Aos associados participantes do IV CBE-Preliminar e TC-I, grupos 0434 a 0445, apresentamos nossas sinceras desculpas, pelo desconforto colhido durante a participação nas provas. Fica, pelo menos, o nosso propósito de estar sempre atentos às ocorrências da espécie, procurando minimizar o imenso prejuízo que tais procedimentos causam.

DIRETORES/Relatórios bimensais: O Diretor de Torneio que não teve movimento, no período, deve informar ao **Diretor da Divisão** o fato. Um simples "Não houve movimento no período" é o suficiente para que o DIR/DIV fique certo de que não houve extravio do relatório pela falta deste, ou que o Diretor não está "sumido". Nada recebendo, o Diretor da Divisão deverá manter contato com o Diretor do Torneio, não deixando que, em época de relatório, a providência passe em branco. É uma forma, também, de se verificar se não está ocorrendo algo com o Diretor de Torneio. Permanecendo sem notícias, o fato deverá ser levado ao conhecimento do Diretor de Torneios Internos, para as providências necessárias. Tudo para se colir que determinado Diretor abandone a coordenação dos grupos, sem aviso e outras providências.

TORNEIOS TEMÁTICOS: de comum acordo com o Diretor da Divisão, esta DTI resolve, a partir da série TV, ora oferecida, **estender para 18 (dezoito) meses a vigência das séries dos temáticos.** Isto posto, a série TV, terá a sua vigência prorrogada até 30/06/93.

IV CBE-PRELIMINAR - PRORROGAÇÃO: Considerando:

- a) os prejuízos causados pelo afastamento do diretor, nas atividades do torneio em epígrafe, sem que aviso houvesse ao DIR/DIV ou ao DTI;
- b) havendo, também, como reflexo, um número considerável de partidas inconclusas, que fatalmente seriam encaminhadas à adjudicação;
- c) o recebimento tardio do material, pelo Diretor substituto, tendo em vista o encerramento do certame estar previsto para 01/12/92 e
- d) o estabelecido no parágrafo 1, do artigo 37, do Regulamento de Jogos, o DTI resolve determinar a prorrogação da fase preliminar, do aludido torneio, para 01/06/93.

SETOR DE ADJUDICAÇÕES (SETADJ): o diretor-assistente do Setor é o companheiro **Laudelino Joaquim Santana** (Caixa Postal 68. Carapicuíba. SP. 06320-970) para quem os diretores de torneios devem enviar o material para adjudicar, juntamente com:

- Taxa de adjudicação: 15 TPS.
- Cheque nominal cruzado ao Diretor Assistente do SETADJ

REGRAS/Alterações: Com as alterações promovidas nas REGRAS, nos artigos 15, 23, 27 e 30, o associado deverá observar com a maior atenção o que passa a vigorar, a partir de 01/01/93. No artigo 15, agora existe um prazo para que o adversário responda a um questionamento por via registrada,

conforme o parágrafo 2; a não observação desse prazo equivale a perder o ponto na partida. Outro ponto importante é que a partida não poderá ficar paralizada, por falta de providência. Com base no artigo 15, equivalerá a zero ponto para ambos, pelo abandono da partida.

No artigo 23 está explícito, agora, que o diretor poderá eliminar o jogador, por falta de manifestação às solicitações, o que não ocorria com o texto anterior. No artigo 27, o Diretor não poderá mais autorizar o parcelamento de licença em períodos superior a dois. Os pedidos, porventura feitos, devem ser indeferidos. No artigo 30, há mudança radical no texto anterior. Legaliza-se um procedimento "de fato" que vinha sendo adotado no Clube. Ressalte-se, uma vez mais, que essas alterações só valem para as partidas iniciadas a partir de 01/01/93.

MESTRE DO CXEB - Frações de Normas: Registramos a concessão das seguintes aos associados abaixo:

A) outros torneios:

- ORNÉLIO DE SOUZA. 1/4 de Norma. Campeão do III CEI/RS - antigo Regulamento de Jogos.
- NÉVIO JOÃO. 2/5 de Norma. Campeão TC/S-0003 e 5-art.44, item "e" do Regulamento de Jogos.
- PAULO HENRIQUE BAENA DE MORAES. 1/5 Norma. Campeão TC / S - 0004. idem.
- MARCOS ANTÔNIO DOS SANTOS. 1/5 Norma. Campeão TC / S - 0006. idem
- ALBERTO PINHEIRO MASCARENHAS. 1/5 Norma. Campeão TC / S - 0008. idem

B) Finalistas do VI CBI (RBXP nº 53 - Setembro-1992):

Foram concedidas as seguintes frações de Normas de Mestre Brasileiro de Xadrez conforme estabelece o artigo 44 de nosso Regulamento de Jogos: MARCO ANTÔNIO HAZIN ASFORA (1 Norma); NEVILLE LEONE (1/2 Norma); ZÉLIO BERNARDINO (1/3 Norma); ITALO GERMANO BRASIL TRAVI (1/4 Norma); e 1/5 da Norma para os demais finalistas, quais sejam: MARNE MEDEIROS, ILUSKA PEREIRA DA CUNHA SIMONSEN, CÉLIO SORMANI, LAFAYETE FREITAS SAMAPIO, IVAN GILBERTO SANDOVAL FALLEIROS, REYNALDO AUGUSTO FERRAZ ALVARENGA; GILBERTO GUIMARÃES DA SILVA; HEMAR ANTÔNIO GALVÃO BARATA; MARCOS JOSÉ CAPELARI RAMOS.

Obs: O associado GILBERTO FRAGA PORTILHO, não consta da relação acima, apesar de finalista, por vez que já detém o título de MESTRE BRASILEIRO através do IV CBI.

"Associado: Não recebendo notícias do Diretor de seu torneio, após haver reiterado o assunto, contate sem demora o Diretor da respectiva Divisão ou o Diretor de Torneios Internos."

INFORME DA SECRETARIA

Secretário: Nelson Lopes da Silva - Caixa Postal 21.200 - 04698-970 São Paulo SP.

a) Novos Associados: 8204 MARCO TULIO T.MALHEIROS - 8205 AALAKA RALLUK-SALLA - 8208 PAULO ARTUR GARCIA FRANCO - 8207 PAULO ARTUR GARCIA FRANCO - 8208 FABRÍCIO DE OLIVEIRA COSTA - 8209 MARCUS RODRIGUES GUIMARAES - 8210 OTINIEL CLAUDIO RISSI - 8211 RODRIGO A.FREIRE FERNANDES - 8212 MARCOS ANTONIO COLANGELO - 8213 IRINEU HOMEM DE SOUZA - 8214 MARCELO FERREIRA GRALHA - 8215 ARTEVELE SA BARBOSA - 8218 LORGIO HENRIQUE DIAS RODRIGUES - 8217 GERSON FUSCO - 8219 DAVI CORREIA DE ANDRADE - 8219 OMAR NAMUR - 8220 JOAO BOSCO SANTOS DE MEDEIROS - 8221 NIVALDO LOBATO JUNIOR - 8222 DANIEL DIANO - 8223 ANTONIO CARLOS DE SOUZA BASILE - 8224 CARLOS BLUMER BETTONI - 8225 WEDER DE OLIVEIRA - 8226 ALEXANDRE DE MATOS MACHADO - 8227 JORGE VENANCIO F.MONTEIRO - 8228 JOSE FRANCISCO SANTOS SOBRINHO -

b) Associados Readmitidos: 1208 OSCAR VIEIRA FERREIRA - 2014 PEDRO DE LIMA NETO - 2256 ROMULO LUIS NORONHA JUNIOR -

c) Associados Licenciados a pedido: 1814 MATÍCIO MARTINS MAIA VINAGRE - 2389 FERNANDO LUIZ P. BARROS - 2560 MARCOS EDUARDO L. MENEGUZZI - 2781 JOAO DURCO - 3085 DANIEL CARR DE MUZIO - 3268 ALDIRIN LUIZ MAIA BARRETO - 3587 ANTONIO RODRIGUES RIBEIRO - 3799 BOLIVAR RIBEIRO GONZALEZ - 3831 AGENOR DA COSTA JUNIOR - 3928 DANIEL MARTINS THOMAZIN - 4293 CARLOS ALBERTO S. SIMONETTI - 4442 DAVI AUGUSTO PORTO - 4479 EMILIANO CARLOS SERRA CASTOR - 4785 LEONILDO GALUZA - 5023 MARIA APARECIDA B. ANDRADE - 5358 ADO CALSING - 5410 MARCELLO GULIN NETO - 5442 HEBERTH OCTAVIO DELIBERATO - 5626 GILMAR CARDONA BUENO - 5690 ANTONIO VARALLO - 5821 PAULO ROBERTO DE OLIVEIRA - 5841 WANDER VELOSO VARGAS - 5956 MONICA MARIA NEVARES - 5982 PALMERIM SOARES DE SA.

REGRAS DOS JOGOS - ALTERAÇÕES:

Apresentamos as novas redações dos artigos abaixo, que passarão a vigorar para as partidas iniciadas a partir de 01/01/93. Os textos ora aprovados pela Diretoria foram fruto da versão 4 do Projeto das Novas Regras dos Jogos que contou com a participação de mais de 100 diretores e ex-diretores, e também de sugestões recebidas de associados.

ARTIGO 15 - Se um jogador não receber resposta de seu adversário 15 (quinze) dias após a remessa do seu lance, deverá repeti-lo por carta registrada.

§ 1 - Na carta registrada é necessário constar expressamente que se trata de reiteração de lance, devendo serem confirmados, também, as datas e os tempos da carta anterior.

§ 2 - A resposta a uma repetição de lance feita por carta registrada, deverá ser feita, igualmente, através de carta registrada e, no máximo, dentro de 10 (dez) dias da recepção do lance reiterado.

§ 3 - A ausência de resposta, nas condições mencionadas no parágrafo 2 deste artigo, será interpretada como abandono da partida, devendo o fato ser levado ao conhecimento do Diretor do torneio, anexando cópia do recibo da carta registrada enviada. O Diretor, inquirindo o reclamado e constatando o fato, registrará o ponto da partida para o reclamante.

§ 4 - Se nenhum dos dois jogadores enviar a confirmação do lance por via registrada, conforme estabelece este artigo, no prazo máximo de 90 (noventa) dias da data devida, considerar-se-á que a partida foi abandonada por ambos.

ARTIGO 23 - Se um jogador não atende às solicitações ou determinações do Diretor do torneio acerca das suas partidas, poderá ser considerado como desistente das mesmas ou até mesmo eliminado do torneio.

§ Único - O jogador deverá se manifestar ao Diretor, no prazo máximo de 15 (quinze) dias, para não sofrer as penalidades do presente artigo.

ARTIGO 27 - Cada jogador tem direito a 30 (trinta) dias de licença por ano civil limitada a 60 (sessenta) dias para o torneio todo. Em casos especiais, o Diretor do torneio poderá conceder uma licença adicional, que não deverá exceder a 30 (trinta) dias. De modo geral, a licença extra será concedida por motivos excepcionais, tais como: doença, ausência inesperada por motivos profissionais ou em virtude de competições enxadrísticas. O Diretor do torneio sempre decidirá em cada caso específico.

§ 1 - A licença poderá ser parcelada em apenas 2 (dois) períodos de 15 (quinze) dias cada.

§ 2 - A licença não usufruída num ano, não terá efeito cumulativo para o ano seguinte.

ARTIGO 30 - Em caso de abandono ou eliminação de um jogador do torneio, serão mantidos os resultados das suas partidas já encerradas e consideradas perdidas as suas partidas restantes. Esta regra aplicar-se-á, da mesma forma, nos casos de falecimento.

INFORME DA TESOURARIA

Tesoureiro: **Nelson Bertolucci** (Caixa Postal 73 - 11740-970 - Itanhaém - SP)

VALOR DA ANUIDADE = 120 TARIFAS POSTAIS SIMPLES

COLABORE COM A TESOURARIA

Veja na etiqueta de endereçamento da Revista o mês de vencimento de sua anuidade. Colabore com a Tesouraria, enviando seu cheque (nominal ao CXEB), no início do mês em que ocorrerá o vencimento, ao tesoureiro acima.

Favor não remeter vale postal.

CAMPEONATO BRASILEIRO INDIVIDUAL

DIRETOR DA DIVISÃO:

Pedro Luiz de Oliveira Costa Neto - R. Alves Guimarães, 408 - Aptº 104 - São Paulo - SP - 05410-000

IX CBI - SEMIFINAL

Início: 15/03/92

Término: 15/09/93

Os dois primeiros colocados de cada grupo estarão automaticamente classificados para a fase final deste torneio.

Diretor: João Carlos da Costa

Rua Jacob Miguel Sabbag, 06

37800-000 Guaxupé - MG

GRUPO 01 - César 0,5 Mascarenhas - Schuster 1
César - Schuster 1 Iwakura.

GRUPO 02 - Lino 1 Nazir - Ramiro 1 Tannus -

Ramiro 1 Lino - Alvarenga 1 Sewaybricker.

GRUPO 03 - Chrestani 1 Alvim - Cipolli 0,5 Conso-
lino.

GRUPO 04 - Pedro 1 Fernando - Marcello de Al-
buquerque Urquiza eliminado.

GRUPO 05 - Cipolli 1 Braz - Machado 0,5 Ornélio
- Marcello de Albuquerque Urquiza eliminado.

GRUPO 06 - Gladstone 1 Falleiros - Italo 1 Gian-
carlo - Mário Sérgio de Souza Guimarães aban-
donou.

X CBI - PRELIMINAR

Início: 15/03/92

Término: 15/09/93

Os dois primeiros colocados de cada grupo es-
tarão automaticamente classificados para a fa-
se final deste torneio.

GRUPOS 01 a 08

Diretor: Lauro Maurino Paula Mendes

Rua do Blepo, 222 - Aptº 204

20261-061. Rio de Janeiro - RJ.

GRUPO 01 - Leite 0 Dogeval - Ivan 0,5 Tudela -
Dogeval 1 Mussi.

GRUPO 02 - Ernesto 1 Rolim - Vieira 1 Ernesto -
Scaglia 0 Rolim - Pasqualino 1 Vieira.

GRUPO 03 - Romualdo 1 Lima - Rizzo 0,5 Lima.

GRUPO 04 - Rubio 1 Tannus - Tannus 0 Falleiros.

GRUPO 05 - Duarte 1 Kahala - Dácio 1 Duarte.

GRUPO 06 - Souitiro 1 Estevão.

GRUPO 07 - Felício 1 Barreto - Felício 1 Bertolucci

- Borges 1 Souitiro - Lima 1 Borges - Coelho 1 Li-

ma - Rubens 0,5 Alcindo - Bertolucci 0 Rubens.

GRUPO 08 - Ruy 1 Gomes - Gomes 0,5 Cruz -

Ruy 0,5 Rain - Cruz 0,5 Rain.

GRUPOS 09 a 16

Diretor: Blenor de Oliveira Neves

Caixa Postal 472

95001-970 - Caxias do Sul - RS

GRUPO 09 - Fausto 0,5 Kahala - Franco 0 Fausto.

GRUPO 10 - E.Martins 0 P.Martins - Edmundo

0 P. Martins - Rikli 0,5 Rolim - Rosa 0 Veloso -

P.Martins 1 Rosa (art.21) - Lima 0,5 E.Martins - Fa-

ria 0 P.Martins (art.21).

GRUPO 11 - L.Barbosa 0,5 S.Barbosa - L.Barbosa

0,5 Feitosa - Bracco 0,5 Nicolau - Nicolau 1 Coltro

- Coltro 0 L.Barbosa - S.Barbosa 0 Coltro.

GRUPO 12 - Piras 1 Rikli - Dário 0 Belém (art.23) -

Piras 1 Sidney - Sidney 0 Rodrigues.

GRUPO 13 - Nicolau 0,5 Gerd - Mesquita 1 Rosa

(art.21) - Aguilar 0,5 Gerd - Sebastião 0 Nicolau -

Mesquita 0,5 Gerd - Dutra 1 Aguilar - Gerd 0,5

Passos.

GRUPO 14 - Pimenta 1 Barroso - Barroso 0,5 Avi-

la.

GRUPO 15 - Barroso 0 Márcio - Barroso 0 Irajá -

Maia 1 Fortunato - Barroso 0 Hirsch.

GRUPO 16 - Petraglia 1 Bertolucci - Koatz 1 Berto-

lucci.

II - VETERANOS III - FEMININO VIII - JUVENTUDE

ÚLTIMOS DIAS PARA AS INSCRIÇÕES NOS CITADOS TORNEIOS.
COLABORE COM O C.X.E.B EFETUANDO AINDA HOJE SUA INSCRIÇÃO E
DIVULGANDO NOSSAS ATIVIDADES NOS ORGÃOS DA IMPRENSA.

TAÇA BRASIL

DIRETOR DA DIVISÃO:

Dogeval Ferreira Holanda - Caixa Postal 307 - Três Lagoas - MS - 79601 - 970.

VI TB - FINAL

Início: 05/11/90

Término: 05/11/92

Diretor: Dogeval Ferreira Holanda

Caixa Postal 307

79601-970 - Três Lagoas - MS

Tavares 1 Hemar - Hemar 0 Lee - Lee 1 Pico-
li - Lee 0 Machado - Hemar 0,5 Névio.

VII TB - FINAL

Início: 15/05/92

Término: 15/11/93

MEMORIAL ALBERTO WITTE

Diretor: Pedro Luiz de O. Costa Neto

Rua Alves Guimarães, 408 - Aptº 104

05410-000 - São Paulo - SP

Sabbag 0,5 Nascimento - Reis 0,5 Cleber -
Reis 0 Quixadá.

VIII TB - SEMIFINAL

Início: 16/11/91

Término: 16/05/93

Os dois primeiros colocados de cada grupo es-
tarão automaticamente classificados para a
próxima fase deste torneio.

Diretor: Marcos Antônio Natal Gomes

Rua Princesa Isabel, 531

14810-090 - Araraquara - SP

GRUPO 01 - Jensen 1 P.Gonçalves - Cardona 0
Jensen - Ronaldo 0 Jensen (art.21) - Homero 1
Cardona - Falconi 1 Jairo - D'Ângelo 0 Homero -
P.Gonçalves 1 Homero - Jairo 0 A.Villar - A.Villar
0,5 Borges.

GRUPO 02 - Durval de Oliveira Junior eliminado
(art.26) - Maximiano Gonçalves Reboredo aban-
donou.

GRUPO 03 - Rizzardi 1 Ranulfo - Rizzardi 1 Ade-
valques - Aguiar 0 Rizzardi - Rizzardi 1 Augusto -

Hube 0 Rizzardi - Câmara 1 Guimarães - Adeval-
ques 1 Câmara - Adevalques 1 Ranulfo - Adeval-
ques 0 Ricupero - Augusto 0 Marchevski - Augusto
0 Ricupero - Augusto 1 Adevalques.

GRUPO 04 - Rolim 1 Adevalques - S.Camargo 0,5
Adevalques - Adevalques 0 Ricupero - Rolim 0 Ri-
cupero - Adevalques 0 J.Cláudio - S.Viana 1 Ade-
valques - Ricupero 1 Liderico - D'Ângelo 0 Lideri-
co.

GRUPO 05 - Dogeval 0 Marcelo - Ribamar 1 Mos-
tafá - Aulísio 0 Dogeval - Mostafá 0,5 Ornélio -
Marcelo 1 Mostafá - Dogeval 0,5 Kamacho.

GRUPO 06 - Teófilo 1 Andor (art.21) - P.Souza 0
Teófilo (art.21) - Penna 1 Andor - Andor 1 Serra -
Serra 0 Açyr - C.Ribeiro 0 Manoel - Serra 0 Manoel -
Manoel 1 Rubens - P.Souza 1 Manoel - Penna 1
P.Souza - Penna 1 Açyr - Serra 0 P.Souza.

GRUPO 07 - Clairton 0,5 Penna - Jair 0 Penna -
Jair 0,5 Antoine - Antoine 1 Sérgio - Antoine 1 Ro-
sa - Giebel 0 Antoine - L.Alberto 0 Antoine - Giebel
1 Jair - Penna 1 Giebel - Rosa 0,5 Jair - Giebel 0,5
Clairton - Rosa 0 Clairton - Clairton 1 Sérgio - Mu-
niz 0 Clairton - Jair 0 Sérgio.

GRUPO 08 - Mascarenhas 1 Aranega - Martinho 1
André - L.Carlos 0 Rubens - Mascarenhas 1 Ru-
bens - Rubens 0,5 Penna - Dayan 0 Mascarenhas -
Penna 1 Arthur - Penna 1 L.Carlos - L.Carlos 0 Ar-
thur - Xenofonte 0,5 Penna - Arthur 0,5 Xenofonte -
Muniz 0 Martinho.

GRUPO 09 - Camargo 0 Ubirajara - Clayton 0 Ubi-
rajara - Clayton 1 Marcelo - Márcio 0,5 Ubirajara.

GRUPO 10 - Carlos Ramos Villares (art.21) - Por-
tela 0 A.Coelho - Veloso 0,5 Scaglia - Tavares 1
Veloso - Pigon 0,5 Lavieri - Rolf 1 Portela - Rolf 0
Scaglia - Rolf 1 Trindade - Tavares 1 Lavieri - Ta-
vares 1 Portela - Tavares 1 Pigon - A.Coelho 1 Pi-
gon - Scaglia 0,5 Tavares.

GRUPO 11 - Vinagre 1 Passos - Baena 0 Vinagre -
Vinagre 0,5 Sanchez - Edmilson 0 Sanches - Pas-
sos 1 Edmilson - Passos 0,5 Barbosa - Barbosa 1
Carmona - Raymundo 0 Kamacho - Baena 0 Ka-
macho - Bruno 0 Vinagre.

MATRÍCULAS

A informação da matrícula em todas as correspondências enviadas ao
Clube e aos Diretores, facilita e agiliza o tratamento dos assuntos.

Lembrete Importantes aos Associados

Inscrições Torneios de Classificação

1. Apenas o primeiro grupo de cada série é gratuito (10 TPS). Os demais são pagos (10 TPS).
2. Só solicite inscrição quando tiver a categoria definida. Agilize a inscrição citando o número de matrícula e o torneio/grupo onde conquistou ou manteve a categoria.
3. Ao solicitar inscrição baseado num direito recém adquirido, peça ao diretor do torneio que lhe envie o XEB-55 (Ficha de Habilitação) e o anexe ao pedido de inscrição. Isso agiliza, em muito, o atendimento do pedido.

Tesouraria / Anuidade

1. Acompanhe o vencimento da anuidade pela etiqueta da Revista e procure quitá-la ao receber o primeiro aviso de cobrança ou mesmo antecipar-se a este.
2. A anuidade pode ser paga em 02 semestralidades, ou seja, o associado pode quitar 06 meses de cada vez.

IX / X TB – PRELIMINAR

Memoriais: Caetano Belliboni e Joaquim Fabiano Alves Jr.

Início: 15/09/91 Término: 15/03/93
Os dois primeiros colocados de cada grupo estarão automaticamente classificados para a próxima fase deste torneio.

GRUPOS 01 a 10

Diretor: Marco Antônio N. dos Santos
Caixa Postal 21226
20110-970 - Rio de Janeiro - RJ

Sem relatório no período.

GRUPOS 11 a 20

Diretor: Synval Santos Oliveira
Rua Ivolândia, 5 - Aptº 202
21051-160 - Rio de Janeiro - RJ

GRUPO 11 - Tortoza 0 Figueiredo - Figueiredo 0 Santurian - Brasilino 1 Navarro - Nogueira 0 Brasilino - Bulejos 0 Figueiredo - Santurian 1 Tortoza - Navarro 1 Tortoza - Bulejos 0,5 Rosa - Alencastro 1 Bulejos - Navarro 0,5 Nogueira - Rosa 0,5 Nogueira - Alencastro 1 Figueiredo.

GRUPO 13 - Vítor Luiz Leal Hebering eliminado (art.30) - Rosa 0 Burlgo - Burigo 0 Sanchez - Arroio 0 Giusti - Burigo 1 Arroio - Giusti 1 Burigo - Burigo 0 Nogueira.

GRUPO 14 - Uilde 1 Ramon - Mostafá 0,5 Alan - Ênio 0 Ramon - Borges 0,5 Mostafá - Ênio 1 Gonçalves - Falleiros 0 Mostafá - Gonçalves 1 Mostafá - Falleiros 1 Alan - Gonçalves 1 Dopke - Falleiros

0,5 Borges - Alan 0,5 Manfredini - Falleiros 1 Gonçalves.

GRUPO 15 - Antônio Fernando dos Santos eliminado (art.30) - Carvalho 1 Quaranta - Tadeu 0,5 Machado.

GRUPO 16 - Narciso L.Canton eliminado (art.30) - Facó 1 Labegalini - Dieter 0 Letizio - Facó 0,5 Fernandes - Segalla 1 Fernandes - Segalla 1 Facó - Consolino 1 Dieter - Brito 1 Dieter.

GRUPO 17 - Athos 0 Luz - Fernandes 0,5 Hirsch - Kiss 1 Athos - Ênio 0 Segura - Fernandes 1 Kiss - Segura 0 Luz - Kiss 1 Natal - Segura 1 Poschardt - Bello 0,5 Athos - Bello 1 Poschardt - Luz 1 Sá - Luz 0 Hirsch - Luz 1 Ênio - Sá 1 Segura - Hirsch 1 Segura - Natal 1 Ênio.

GRUPO 18 - Maia 0,5 Amara! - Labegalini 1 Rollm.

GRUPO 19 - Aristides F. Oliveira e Herivaldo Souza e Silva eliminados (art. 30) - Simpício 1 Maia - Simpício 1 Hirsch - Kaupert 0,5 Pedroso - Kaupert 0 Simpício - Camargo 0 Piazza - Hirsch 0,5 Herivaldo - Letizio 0 Maia - Piazza 1 Letizio.

GRUPO 20 - Tadeu 0 Bello - Albuquerque 1 Francimon - Scaglia 1 Bello - Bacila 0 Tadeu - Furtado 1 Barroso - Francimon 0 Calife - Francimon 1 Bello - Calife 1 Barroso.

GRUPOS 21 a 31

Diretor: Jorge André Pregun
R. Oboé, 44 - aptº 83
07191-250 - Guarulhos - SP

GRUPO 11 - Vassallo 1 Nunzio 1 Nunzio 1 Nunzio 0 Bastos - Bastos 1 Correia - Godoy 0,5 Guimarães - Correia 0,5 Willy - Kelman 0 Willy.

GRUPO 22 - Antônio Fernando dos Santos abandonou - Iran 0 Tsugugo - Sérgio 1 Iran - Sérgio 1 Aguilár - Gama 1 Sérgio - Fortunato 0 Iran - Dayan 0 Iran - Santos 0 Gama - Possobon 0 Gama (art.21 e 23) - Gama 1 Franco (art.23) - Sérgio 1 Santos - Santos 0 Aguilár.

GRUPO 23 - Freire 0 Ruy - Saulo 0 Álvaro - Álvaro 1 Camargo - Almeida 1 Gérson - Bruno 0 Ruy - Saulo 1 Gérson - Bruno 1 Saulo.

GRUPO 24 - Resende 1 Aguilár - Resende 1 Gonçalves - Resende 1 Aylton - Castilho 1 Carlos - Rodrigues 0 Castilho - Cláudio 0 Resende - Gonçalves 1 Aylton - Gonçalves 0 Guimarães - Tudela 1 Gonçalves - Gonçalves 0,5 Machado - Aylton 0 Tudela - Aguilár 1 Rodrigues.

GRUPO 25 - Aguilár 0 Daniel - Menossi 1 Macedo - Amaral 0,5 Menossi - Falconi 1 Sanches - Menossi 0,5 Sanches - Amaral 0 Falconi - Sanches 0,5 Aguilár - Macedo 0 Daniel - Macedo 0,5 Aguilár - Falconi 1 Macedo.

GRUPO 26 - Facó 0,5 Pedro - Facó 0,5 Iran.

GRUPO 27 - Trigueiro 0 Mala - Melo 0,5 Trigueiro - Lauro 0 Clorivaldo.

GRUPO 28 - Sebastião 1 Galvão (art.21) - Lauro 0 Sebastião (art.23) - Sebastião 0,5 Salioni - Marcolino 1 Salioni - Marcolino 1 Galvão.

GRUPO 29 - Passarini 1 Livino - Tursi 0 Veloso - Livino 0 Veloso - Alfredo 1 Livino.

GRUPO 31 - Rollm 1 Nadson - Mala 0 Ernando (art.21) - Maia 0 Ferreira - Veloso 0,5 Mala - Ernando 1 Isaias - Nadson 0 Ferreira.

GRUPOS 32 a 42

Diretor: Paulo Ricardo Mullas de Faria
Rua Major Sertório, 577 - Aptº 71
01222-001 - São Paulo - SP

GRUPO 32 - Baena 1 Faversani - Rubens 1 Heitor.

GRUPO 33 - Faversani 0 Paulo - Faversani 0,5 Adalberto - Guerra 0 A.Coelho - Penna 0,5 A.Coelho.

GRUPO 34 - Nazir 0,5 Nicolau - Marcelo 0,5 Nazir - Zélio 0,5 Antezana - Décio 0 Zélio - Nicolau 0 Zélio.

GRUPO 35 - Fausto 1 Hildebrando - Hildebrando 1 Lino - Futida 1 Lino - Futida 0 Oscar - Cláudio 1 Futida.

GRUPO 36 - Auréio 1 Waldomiro - Auréio 0 Walfrido - Jorge 1 Waldomiro - Dalmas 0 Jorge - Waldomiro 1 Milton - Milton 1 Dalmas - Jorge 1 Issa -

Futida 0,5 Jorge - Dalmas 0 Auréio - Issa 0 Ivan - Mário Sérgio de Souza Guimarães e Cezar Augusto Sizanowski abandonaram.

GRUPO 37 - Fernando 1 Natal - Bertini 0 Fernando - Olinto 0 Fernando - Mendonça 1 Fernando - Fernando 0,5 Cláudio - Natal 0 Cláudio - Ivan 1 Bertini - Olinto 0 Raméa.

GRUPO 38 - Ivan 1 Kikuti - Kikuti 0 Salles.

GRUPO 39 - Ralfus 1 Andrades - Suedi 0 Campos - Belsiegel 0,5 Campos - Campos 1 Rikli - Bertini 1 Suedi.

GRUPO 40 - Fonseca 1 Kikuti - Kikuti 0 Nilson - Bernard 0 Fonseca - Bernard 1 Teixeira.

GRUPO 41 - Domeniconi 1 Kardec - Rikli 1 Batista - Magela 1 Rikli - Gilberto 1 Magela - Gilberto 1 Domeniconi - Batista 0 Gilberto - Gilberto 1 Kardec - Ubirajara 1 Gilberto - Ubirajara 1 Magela - Ubirajara 0 Rikli - Ubirajara 1 Kardec.

GRUPO 42 - Osés 0,5 Andrades - Décio 0,5 Osés - Gilberto 0,5 Osés - Andrades 0 Gilberto - Gomes 0,5 Gilberto.

GRUPOS 43 a 53

Diretor: Estanislau José Careta

Caixa Postal, 452

14400-000 - Franca - SP

Sem relatório no período.

GRUPOS 54 a 63

Diretor: Edison A. Gomes de Freitas

Caixa Postal 909

88502-970 - Lages - SC

GRUPO 54 - Wanderley 1 P.André - Norivaldo 0 Wanderley - Silvestre 0 Wanderley - Koatz 1 Silvestre - Abdias 1 Silvestre - Eurico 0 Brenha.

GRUPO 55 - Dirceu 1 Alcides - Koatz 0,5 Alcides.

GRUPO 56 - Edmundo dos Reis Luz eliminado (art.23).

GRUPO 57 - Wanderley 0,5 J.Lineu - Wanderley 1 Ceregatti - Wanderley 1 Avaf - Ceregatti 1 Araújo - J.Lineu 1 Araújo - Wallace 0,5 Ceregatti - Ceregatti 0 J.Lineu.

GRUPO 58 - Elson 0 Boronat - Julimar 1 Claudinei - Bertolucci 0 Julimar - Boronat 0 Julimar - Bertolucci 1 Claudinei.

GRUPO 59 - Aulísio 0 Artur - Artur 0,5 Passos.

GRUPO 60 - Bacic 1 Aquino - Aquino 1 Andor.

GRUPO 61 - Waldemar Theodoro Carvalho Jr eliminado (art.23) - Andor 0 Manoel - Aquino 1 Eguia.

GRUPO 62 - Joaquim 1 Masson - Dirceu 0,5 Manoel - Osmar 1 Dirceu - Cruz 0,5 Oswaldo.

GRUPO 63 - Mascarenhas 0,5 Eguia.

GRUPOS 64 a 73

Diretor: Luiz Ângelo Marques Noronha

Caixa Postal 3020

69001-970 - Manaus - AM

GRUPO 64 - Silva 1 Corrêa - Silva 1 Salto - Martins 0 Castro (art.21) - Silva 0 Mascarenhas.

GRUPO 65 - Santos 0 Andrade - Chagas 0 Luz - Amaral 0,5 Pozza - Morihama 0,5 Amaral - Amaral 0 Prado - Amaral 0 Chagas.

GRUPO 66 - Alexandre José Barbosa Lima eliminado (art.26) - Rikili 0 Teixeira - Rikili 0,5 Luz - Kellermann 0,5 Rikili - Braz 1 Simões.

GRUPO 67 - Silva 0 Pozza - Rodrigues 0 Silva - Araújo 1 Pigliasco - Cortiano 1 Marcelino - Pozza 1 Pigliasco.

GRUPO 68 - Cataldi 0 Silva - Rikili 1 Cataldi - Brustolin 0 Moura - Brustolin 0 Cataldi - Celestino 1 Cataldi - Moura 1 Machado - Moura 0,5 Rikili - Machado 0 Silva - Silva 0 Rikili - Machado 0 Rikili - Rikili 1 Celestino.

GRUPO 69 - Claudino 0 Arruda - Claudino 1 Afonso.

GRUPO 70 - Pedreira 0 Giebel - Matsubara 0 Andrade - Martins 1 Gonçalves - Martins 1 Matsubara - Martins 1 Pedreira - Giebel 1 Brustolin.

GRUPO 71 - Braz 0 Andrade - Santos 0 Ferreira - Zimmermann 1 Duarte - Andrade 1 Ferreira - Braz 0 Ferreira.

GRUPO 72 - Bruno 0 Duarte.

GRUPO 73 - Morau 0 Duarte.

GRUPOS 74 a 83

Diretor: Cleber Moreira de Holanda

Rua Antônio Canova, 3 4 1

08040-190 - São Paulo - SP

GRUPO 74 - Dourado 0 Luziano - Francisco 1 Raymundo - Raymundo 0 Camargo.

GRUPO 75 - Mussi 0 Neves - Neves 1 Xavier - Xavier 1 Camargo - Bezerra 0 Camargo - Eliminações: Christian Hartmann (art.26) e Álvaro Gomes da Silva Junior (art. 23 e 25).

GRUPO 76 - Joelmar Gonçalves eliminado (art.26) - Alcântara 1 Lehtola - Ronei 1 Alcântara - Ronei 0 Máximo.

GRUPO 77 - Chiaradia 0 Afonso - Britto 0 Willian - Chiaradia 0 Willian - Britto 0 Rizzardi - Rizzardi 0 Martins - Martins 1 Susin - Amorim 0,5 Martins - Willian 1 Rizzardi - Amorim 1 Willian - Willian 1 Susin (art.21) - Classificado: Pedro de Oliveira Martins.

GRUPO 78 - Madureira 0 J.Campos - Czmyr 0 J.Campos - J.Campos 1 Cano - J.Campos 1 Cas-

tro - Czmyr 1 Castro - Geraldo 0 Castro - Geraldo 0 Camargo - Madureira 0 Amorim - J.Campos 0,5 Ramos - Cano 0 Xavier - Antônio Manoel Viana eliminado (art.26).

GRUPO 79 - Abramides 1 Willian - Dario 0 Abramides (art.23) - Rizzardi 1 Correia - Glandesini 0,5 Abreu - Correia 0 Melo - Dario 0,5 Abreu - Atanes 1 Correia - Melo 1 Glandesini - Willian 0,5 Atanes - Correia 0 Abramides - Melo 0 Willian - Willian 0 Horner - Dario 0 Willian (art.23).

GRUPO 80 - Elson Ribeiro Pereira e Octávio Eduardo Mourão de Freitas eliminados (art.26).

GRUPO 81 - Mundstock 0,5 Pereira.

GRUPO 82 - Victor 0 Lima - Chacon 1 Victor - Lima 1 Ladeira - Marcus 1 Victor - Ladeira 1 Marcus - Victor 0 Damasceno.

GRUPO 83 - Camargo 0,5 Rubens - Karpinski 0,5 Ivan - Ivan 0,5 Camargo - Rubens 1 Chacon - Ivan 1 Cereja - Dario 1 Ávila - Rubens 1 Ávila - Cereja 0 Rubens - Dario 0 Rubens (art. 23) - Cereja 0 Buckmann.

GRUPOS 84 a 93

Diretor: Luiz Paulo Rouanet

Rua Marconi, 103

19800-000 - Assis - SP

GRUPO 84 - Helaeihil 0 Dario - Dario 0,5 Gustavo - Egoroff 1 Almar - Egoroff 1 Cortez - Jesuê 0 Gustavo (art.15) - Cortez 1 Helaeihil - Helaeihil 0 Gustavo (art.21).

GRUPO 85 - Victor 1 Antunes - Antunes 0 Gustavo - Stephenson 1 Severiano.

GRUPO 86 - Corrêa 0 Stephenson.

GRUPO 87 - Fernando Lima Verde de Araújo e Gérson Izidoro Marques eliminados - Camargo 0,5 Xavier - Abreu 0 Gratuliano - Gratuliano 1 Câmara - Gratuliano 0,5 Camargo - Camargo 1 Konrad - Abreu 0 Câmara - Abreu 0 Camargo - Camargo 0,5 Câmara.

GRUPO 88 - Pessoa 1 Peres - Pessoa 1 Fábio - Peres 0,5 Câmara.

GRUPO 89 - Carlos Ramos Villares abandonou - Marques 1 Osias - Paúl 1 Nilton - Osias 0 Paúl - Serafim 0 Paúl - Pessoa 1 Osias - Pessoa 1 Serafim - Nilton 1 Osias - Nilton 1 Serafim - Serafim 0,5 Madjarof.

GRUPO 90 - Carlos Ramos Villares abandonou.

GRUPO 91 - Hélder 0 Schiavon (art. 21) - Henrique 0 Montagna

GRUPO 92 - Fernando A. Lima Verde de Araújo, Luciano Pierre Moreira e Walter Ênio Savi Saveiro eliminados (art.23) - Nilton 0 Horner - Rogério 0 Nilton - Nilton 0 Montagna - Horner 1 Rogério - Horner 1 Maurício - Montagna 0,5 Horner.

GRUPO 93 - Deraldo de Freitas Leite abandonou.

CAMPEONATOS ESTADUAIS

DIRETOR DA DIVISÃO:

Torben Erik Carlsen - Rua Nebraska 443, Brooklin - São Paulo - SP - 04560-000

classificaram-se, automaticamente, para a fase semifinal deste torneio.

II CEI / MA - FINAL

Início: 15/08/91

Término: 15/02/93

Diretor: Ruy Castro Monteiro da Silva.

Rua Melchíades Picanço, 28.

24210-580 - Niterói - RJ

Memorial José Carlos de Almeida Soares

Diretor: Hamilton Leite Ribeiro

Rua Prof. Brandão, 5 2 1 - Casa 0 8

80040-010 - Curitiba - P R

Muniz O Ribeiro - Muniz O Lobo.

IV CEI/RJ - PRELIMINAR

Início: 01/10/90

Término: 01/04/92

Os dois primeiros colocados de cada grupo

GRUPO 02 - 1º Sérgio Murilo de F.Viana 9,0; 2º Márcio Barbosa de Oliveira 8,5 (SB=32,75); 3º Paulo Roberto C. de Almeida 8,5 (SB=30,25); 4º José Maria Xavier 7,5; 5º Marcus Antônio Rolim Silva 5,5; 6º Luiz Francisco Silva Barbosa 5,0; 7º Gérson de Souza Baptista 4,5; 8º Roberto Silva Lima 3,5; 9º Sérgio de Melo e Souza, Mário de Luca e Edgar Ribeiro da Silva Jr 0,0 pts.

III CEI / RS - FINAL

III CBI / RS - F	Nº	1	2	3	4	5	6	7	8	9	10	11	12	13	14	15	16	17	Pts.	SB
Ornelo de Souza	1	X	=	1	1	1	1	=	1	1	1	1	1	1	1	1	1	1	15,0	108,75
Fabio Bidart Piccoli	2	=	X	=	1	1	1	1	1	1	1	1	1	1	1	1	1	1	15,0	107,75
Julio Lucio Gazola	3	0	=	X	1	=	0	1	1	=	0	1	1	1	1	1	1	1	11,5	
Zanoni Segala	4	0	0	0	X	1	=	1	1	=	0	1	1	1	1	1	1	1	11,0	
Antonio Carlos Pulsy	5	0	0	=	0	X	1	=	0	1	=	1	1	=	1	1	1	1	10,0	
Irajá Leonardo Fonseca	6	0	0	1	=	0	X	=	=	=	1	1	0	1	=	1	1	1	9,5	
Carlos Haine Szobot	7	=	0	0	0	=	=	X	1	=	1	=	=	=	1	1	1	1	9,5	
Eric K Von Borowski	8	0	0	0	0	1	=	0	X	1	1	=	=	1	1	1	1	1	9,5	
Telmo G Mayer	9	0	0	=	=	0	=	=	0	X	1	1	=	=	0	0	1	1	7,5	
Elomar Gehardt	10	0	0	1	1	=	0	0	0	0	X	0	0	1	1	1	1	1	7,5	
Milton Weyrich	11	0	0	0	0	0	0	=	=	0	1	X	1	=	1	1	1	1	7,5	
Antonio A Lino Souza	12	0	0	0	0	0	1	=	=	0	1	0	X	0	1	1	1	1	7,0	
José J Oliveira Silva	13	0	0	0	0	=	0	=	0	=	0	=	1	X	0	1	1	1	6,0	
Walter Eduardo Garmatz	14	0	0	0	0	0	=	0	0	1	0	0	0	1	X	0	0	1	3,5	
João Batista Holderbaum	15	0	0	0	0	0	0	0	0	1	0	0	0	0	1	X	0	1	3,0	
Carlos J Q Jelsmann	16	0	0	0	0	0	0	0	0	0	0	0	0	0	1	1	X	1	3,0	
Ronaldo Bamp	17	0	0	0	0	0	0	0	0	0	0	0	0	0	0	0	0	X	0,0	

NOVO CEP - Comuniquem as alterações

Todas as correspondências que transitam no país, devem estar de acordo com o Guia Postal Brasileiro, 8ª edição, 1992.

Como o Setor de Cadastro não tem condições de fazer a alteração automática para todos os sócios, É NECESSÁRIO QUE TODOS COMUNIQUEM O SEU NOVO CEP ao nosso Secretário (Nelson Lopes da Silva - Caixa Postal 21.200 - São Paulo - SP - 04698-970).

A única alteração feita no arquivo do cadastro dos associados, no campo do CEP, foi a inclusão de '000' em todos os registros, já adaptando-o ao novo formato. Entretanto, isso não significou alteração alguma e a informação correta ao Clube, aos seus diretores e parceiros é fundamental para a eficiência dos serviços dos Correios

TORNEIOS DIVERSOS

IV CBE - PRELIMINAR

Diretor: Paulo Ferraz Marques
Av. Barragelros, 200 - Box 01
A/C Banco do Brasil S.A
19287-000 - Primavera - SP.

GRUPO 01 - 2º Tab: Dogeival (MS) 0 Gabriel (MA) - F.Neris (PB) 1 Dogeival (MS) - F.Neris (PB) 0 Sérgio (PE) - Josino (SP) 1 F.Neris (PB) - Sérgio (PE) 1 Dogeival (MS) - Gabriel (MA) 1 F.Neris (PB).

GRUPO 01 - 3º Tab: Koatz (PE) 0,5 Alvarenga (SP) - Fredrizzi (MS) 0 Alvarenga (SP)

GRUPO 01 - 4º Tab: Verano (MA) 0,5 A.Fernando (PB) - Verano (MA) 0,5 Bowman (PE) - Holanda (MS) 0 Ricupero (SP) - Bowman (PE) 1 Ricupero (SP) - Bowman (PE) 1 Holanda (MS) - A.Fernando (PB) 0 Bowman (PE) - Ricupero (SP) 0,5 Verano (MA) - Ricupero (SP) 1 A.Fernando (PB) - A.Fernando (PB) 1 Holanda (MS) - Tab. Encerrado: 1º Marcelo Wanderley Bowman (PE) 5,0; 2º Romeu Ricupero (SP) 2,5; 3º Verano Araújo da Cunha (MA) 2,0; 4º Antônio Fernando P.da Silva (PB) 1,5; 5º Leandro Batista, Holanda (MS) 0,5 pontos.

GRUPO 02 - 1º Tab: Ornélio (RS) 1 W.Pereira (RN) - W.Pereira (RN) 0,5 Tonolli (SC) - Ornélio (RS) 0,5 Tonolli (SC) - J.Ranulfo (MG) 0 Ornélio (RS).

GRUPO 02 - 2º Tab: Franzone (RS) 0 Veloso (MG) - Veloso (MG) 1 Anjos (SC) - Veloso (MG) 1 Cleandro (RN) - Pavan (PR) 1 Veloso (MG).

GRUPO 02 - 3º Tab: Brasil (RN) 0 Hirsch (PR) - Zeno (SC) 0,5 Hirsch (PR) - Alcindo (RS) 0,5 Zeno (SC) - Alcindo (RS) 1 Brasil (RN) - Alcindo (RS) 1 Hirsch (PR) - Brasil (RN) 0 Zeno (SC).

GRUPO 02 - 4º Tab: Borowski (RS) 1 Fernandes (RN) - Massardi (MG) 1 Andrade (SC).

GRUPO 03 - 1º Tab: Oliveira (PA) 0 P.Sérgio (ES) - Barata (BA) 1 Brilão (RJ).

GRUPO 03 - 2º Tab: Ruy (RJ) 0 Guimarães (BA) - Gomes (DF) 0 Raymundo (PA) - Terra (ES) 0,5 Ruy (RJ) - Raymundo (PA) 0 Terra (ES).

GRUPO 03 - 3º Tab: Fernandes (PA) 0 Namyr (ES) - Namir (ES) 1 Nascimento (RJ) - Homero (BA) 0 Namyr (ES) - Homero (BA) 1 Nascimento (RJ) - Clorivaldo (DF) 0 Homero (BA) - Namyr (ES) 1 Clorivaldo (DF) - Nascimento (RJ) 0,5 Homero (BA).

GRUPO 03 - 4º Tab: Lauro (RJ) 0,5 Vicente (DF) - Gilson (ES) 0,5 Lauro (RJ) - Lessa (PA) 0 Gilson (ES) - Gilson (ES) 1 Aguiar (BA).

I TBE - SEMIFINAL

Diretor: Aulísio Alves.
Rua Camé, 6 8 2 - Moóca.
03121-020 - São Paulo - SP.

GRUPO 01 - 1º Tab: Adjudicações: Madeu (AABB-Rio I) 0,5 Galvão (Canto do Rio FC) - Estevão (Banespa) 0 Galvão (Canto do Rio FC) - Tabuleiro encerrado - 1º Perde Todas (José A.R.Santos) 5,5; 2º Goose (Francisco A.G.Leme) 4,5 (SB=12,25); 3º Banespa (Estevão Tavares Neto) 4,5 (SB=12,00) - 4º Canto do Rio F.C (Luiz Carlos dos Santos Galvão) 4,5 (SB=11,75) - 5º Hospital Maternidade São Paulo (Luiz Fernando Nicolau) 4,0; 6º AABB-I (Fernando Antônio Barros Madeu) 3,5; 7º Riomossoró (Favorino Silveira) 1,0; 8º Paulo de Faria (Eduardo Capatti) 0,5.

GRUPO 02 - 2º Tab: Adjudicações: Alcindo (C.X.Igrejinha) 0 Ademilson (Urupês) - Jorge (Tubarão) 0 Fernando (Tijuca T.C) - Tabuleiro encerrado - 1º Tijuca (Fernando César Martins Teixeira) 6,0; 2º Gerações de Itápolis (Alzir Biava) 5,0; 3º Itauna (Ramiro da Costa Almeida) 4,5; 4º Elase I (Mário José Santos) 3,5; 5º Urupês (Ademilson de Souza) 3,0; 6º Peão Envenenado (Francisco Martinez) 2,5; 7º Clube de Xadrez Igrejinha (Alcindo Luz Bastos da Silva Filho) 2,0; 8º Tubarão (Jorge D.S.B.Macedo) 1,5.

GRUPO 03 - 2º Tab: Adjudicação: Alfonso (Torre de Borracha) 1 Nascimento (CXA-I) - Tabuleiro encerrado: 1º Marco Polo (Pedro Luiz de Oliveira Costa Neto) 4,0 (SB=12,00) - 2º Torre de Borracha (Luiz Alfonso Eguia) 4,0 (SB=10,00) - 3º Paparéia (João B.Silva) 4,0 (SB=9,50); 4º Alex-5 (Marcus A.Pires) 3,0; 5º Sogipa (Milton Weyrich) 3,0; 6º Clube de Xadrez da Amizade I (Marco A.Nascimento Santos) 2,5; 7º Tuilulu (Petrus R.Rosa) 0,5.

GRUPO 03 - 3º Tab: Adjudicação: Irajá (Paparéia) 1 Liderico (Torre de Borracha) - Tabuleiro Encerrado - 1º Marco Polo (Milton Gonçalves Sanches) 4,0; 2º Alex-5 (Luiz A.A.Machado) 3,5 (SB=10,50); 3º Paparéia (Irajá Leonardo Fonseca) 3,5 (SB=10,25); 4º Clube de Xadrez da Amizade (Sérgio Gonçalves Barbosa) 3,0; 5º Sogipa (Manoel Oliveira Búrgio) 2,5; 6º Torre de Borracha (Liderico Guimarães) 2,5; 7º Tuilulu (Paulo Falconi) 2,0.

GRUPOS ENCERRADOS

GRUPO 01 - 1º Perde Todas 15,5; 2º Banespa 13,5 (SB=35,00); 3º AAB-Bio 13,5 (SB=33,50); 4º Hospital e Maternidade São Paulo 11,0; 5º Canto do Rio F.C 11,0; 6º Paulo de Faria 9,0; 7º Goose 7,0; 8º Riomossoró 3,5 pontos. Classificadas: Perde Todas, Banespa e AAB-Bio I.

GRUPO 02 - 1º Tijuca Tênis Clube 14,0; 2º Peão Envenenado 13,0; 3º Urupês 12,5; 4º Elase I 12,0; 5º Geração de Itápolis 10,0; 6º Itaúna 9,0; 7º Clube de Xadrez Igreja 8,5; 8º Tubarão 5,0. Classificadas: Tijuca, Peão Envenenado e Urupês.

GRUPO 03 - 1º Marco Polo 12,5; 2º Torre de Borracha 11,5; 3º Sogipa 11,0; 4º Paparáia 9,5; 6º Alex-5 7,5; 7º Clube de Xadrez Amizade I 7,5; 8º Tuiuiu 3,5. Classificadas: Marco Polo, Torre de Borracha e Sogipa.

I TBE - FINAL

Diretor: Aulísio Alves.

Rua Camé, 682 - Moóca.

03121-020 - São Paulo - SP.

1º Tab: José Augusto Ribeiro Santos (Perde Todas) - Estevão Tavares Neto (Banespa) - Fernando Antônio de Barros Madeu (AAB-Bio I) - Antônio Carlos Rodrigues Alvim (Tijuca T.C) - Paulo Afonso Bartkus (Peão Envenenado) - Reynaldo Augusto Ferraz Alvarenga (Urupês) - Umberto Giuseppe Cordani (Marco Polo) - Homero Fenner Filho (Torre de Borracha) - Ornélio de Souza (Sogipa).

2º Tab: Teófilo José de Andrade (Perde Todas) - Delmo Cássio Lodi (Banespa) - Antônio Daniel Nobre Mendes (AAB-Bio I) - Fernando César Martins Telxela (Tijuca T.C) - Francisco Javier

Moreno Martinez (Peão Envenenado) - Xenofonte Paulo Rizzardi Mazzini (Urupês) - Pedro Luiz de Oliveira Costa Neto (Marco Polo) - Luiz Afonso Eguia (Torre de Borracha) - Milton Weyrich (Sogipa) - Ademilson de Souza (Urupês) substituído por Xenofonte Paulo Rizzardi Mazzini

3º Tab: Edmar Bittar (Perde Todas) - Antônio Carlos Rodrigues Cipolli (Banespa) - Harry Andriolo Costa (AAB-Bio I) - Pedro Paulo da Silva Queiroz (Tijuca T.C) - Kurt Heger (Peão Envenenado) - José Fernandes Penna (Urupês) - Milton Gonçalves Sanches (Marco Polo) - Liderico Alfredo Guimarães (Torre de Borracha) - Manoel Odval de Oliveira Búrgio (Sogipa).

Obs: Em negrito os capitães das respectivas equipes.

II TBE - PRELIMINAR

GRUPOS 06 a 10

Início: 15/09/92

Término: 15/03/94.

Diretor: José Alberto M. Costa.

Caixa Postal 85620.

27700-000, Vassouras - RJ.

Grupo 06 - 2º tab - Sandro Marcos Covalchuk (Eq. Formiga Diva Atômica) substituído por Josael Kovalski.

Grupo 08 - 3º tab - Alexandre Zilken Figueiredo (Eq. Fighters) substituído por Luciane Amaral Corrêa.

Grupo 10 - 3º tab - Marcos Pires (Eq. Alex Team) substituído por Jorge Antônio T. Chaves.

TORNEIOS TEMÁTICOS - SÉRIES T U

Diretor: Mostafá Abdel Samie Abdel Fattah

R. Prof. Arnaldo Semeraro, 1011- Bl. 4 - Aptº 43

04184-000 - São Paulo - SP

TU/01 - Gr 03 - Roberto O Marcondes.

TU/02 - Gr 01 - Aguilar 1 Tórtora - Tórtora 1 Aluizio -

TU/03 - Gr 01 - Paiva 1 Fuzishawa.

TU/03 - Gr 02 - Walberto 1 Gonzalez.

TU/04 - Gr 06 - Manoel O Torres - Manoel 0,5

Laudelino.

TU/04 - Gr 07 - Freitas O Ferreira - Braz O Ferreira.

TU/04 - Gr 08 - Márcio 1 Rosa - Márcio 1 Ivo - Ivo 1 Freitas.

TU/05 - Gr 01 - Edmundo 0,5 Ivan.

TU/06 - Gr 01 - Antunes 1 Melo - Silva 0 Melo - Melo 1 Bertolucci.

TU/06 - Gr 02 - Cappellinni 0 Aylton.

TU/06 - Gr 03 - Edmundo 1 Gonzalez - Vieira 0 Dogeval - Grimaldi 0,5 Dogeval.

TU/06 - Gr 05 - Freitas 0,5 Walberto - Freitas 1
 Ronaldo - Walberto 1 Gilmar - Juarez 1 Ronaldo -
 Gilmar 0 Juarez - Gilmar 1 Ronaldo - Ronaldo 0
 Walberto.

TU/07 - Gr 02 - Gonzalez 0 Coelho.

TU/91B - Gr 01 - Koatz 1 Fuzishawa.

T U - 01 / 01	Nº	1	2	3	4	5	6	7	Pts.	Clas.
Dirceu Cleto Jr	1	X	1	0	1	1	1	-	4,0	1º
Edson N Duarte	2	0	X	1	1	1	1	-	4,0	2º
Antônio P Pinto	3	1	0	X	=	1	1	-	3,5	3º
Paulo C O Tórtora	4	0	0	=	X	1	1	-	2,5	4º
E Nascimento	5	0	0	0	0	X	1	-	1,0	5º
M L Massardi	6	0	0	0	0	0	X	-	0,0	6º
A D Rodrigues	7	-	-	-	-	-	-	X	1	C

T U - 01 / 02	Nº	1	2	3	4	5	6	7	Pts.	Clas.
Sergio E Hermann	1	X	1	1	1	0	1	1	5,0	1º
Luiz do Prado	2	0	X	1	=	=	1	1	4,0	2º
A C C Caldeira	3	0	0	X	1	1	1	1	4,0	3º
Fernando A Melo	4	0	=	0	X	1	1	1	3,5	4º
Rafael A Chedid	5	1	=	0	0	X	1	1	3,5	5º
A H Lira Machado	6	0	0	0	0	0	X	0	0,0	6º
Wilson Gianulo	7	0	0	0	0	0	0	X	0,0	6º

T U - 04 / 03	Nº	1	2	3	4	5	6	7	Pts.	Clas.
Aluísio B Silva	1	X	1	1	1	1	1	-	5,0	1º
Nilson E Pimenta	2	0	X	1	1	1	1	-	4,0	2º
Milton Fernandes	3	0	0	X	1	1	1	-	3,0	3º
Paulo C Tórtora	4	0	0	0	X	=	1	-	1,5	4º
Abdias N Melo Fº	5	0	0	0	=	X	1	-	1,5	5º
Célio Kellermann	6	0	0	0	0	0	X	-	0,0	6º
A D Rodrigues	7	-	-	-	-	-	-	X	1	C

T U - 09 / 01	Nº	1	2	3	4	5	6	7	Pts.	Clas.
Zélio Fialho	1	X	1	=	1	1	=	1	5,0	1º
Nilson E Pimenta	2	0	X	1	1	1	1	1	5,0	2º
Luiz N C Capuci	3	=	0	X	1	=	0	1	3,0	3º
Ivan B Santos	4	0	0	0	X	1	1	1	3,0	4º
Abdias N Melo Fº	5	0	0	=	0	X	1	1	2,5	5º
Edson N Duarte	6	=	0	1	0	0	X	1	2,5	6º
João C Costa	7	0	0	0	0	0	0	X	0,0	7º

T U - 10 / 02	Nº	1	2	3	4	5	6	7	Pts.	Clas.
Paulo S Penna	1	X	1	1	1	1	1	1	6,0	1º
Edson N Duarte	2	0	X	=	1	1	1	1	4,5	2º
Manoel Tudela Jr	3	0	=	X	=	1	1	1	4,0	3º
Marcos I Mendes	4	0	0	=	X	1	1	1	3,5	4º
Marcelo R Santos	5	0	0	0	0	X	1	1	2,0	5º
Juarez R Belém Jr	6	0	0	0	0	0	X	0	0,0	6º
Jefferson Martins	7	0	0	0	0	0	0	X	0,0	6º

Diretor: Edeon Nogueira Duarte

Rua Malavazzi, 668

13140-000 - Paulínia - SP

TU/07-Gr 03 - José 1 Emílson.

TU/07-Gr 04 - Rosa 1 Irajá - Walberto 0,5 Irajá.

TU/09-Gr 02 - Edmundo 1 Labegalini - Edmundo
 1 Durço - Labegalini 1 Otávio - Encerrado.

T U - 09 / 02	Nº	1	2	3	4	5	6	7	Pts.	Clas.
E Zuchowski	1	X	1	=	1	1	1	-	4,5	1º
A Labegalini	2	0	X	1	1	1	1	-	4,0	2º
Otávio M Fonseca	3	=	0	X	1	1	1	-	3,5	3º
Fernando A Melo	4	0	0	0	X	1	1	-	2,0	4º
João Durço	5	0	0	0	0	X	1	-	1,0	5º
Manoel Massardi	6	0	0	0	0	0	X	-	0,0	6º
A D Rodrigues	7	-	-	-	-	-	-	X	IC	

TU/09-Gr 03 - Aluísio 0,5 J.Tomás - Aluísio 1 Ra-
 fael - J.Tomás 0 J.Manoel - William 0 J.Manoel.

TU/10-Gr 01 - Renato 0 Edmundo - Ivan 0 Ed-
 mundo - Isidro 0 Edmundo - Encerrado.

T U - 10 / 01	Nº	1	2	3	4	5	6	7	Pts.	Clas.
Pedro C Aguiar	1	X	0	1	1	=	1	1	4,5	1º
Estevão Tavares	2	1	X	=	0	1	1	1	4,5	2º
E Zuchowski	3	0	=	X	1	1	1	1	4,5	3º
Ivan M da Silva	4	0	1	0	X	1	1	1	4,0	4º
Isidro Baleroni	5	=	0	0	0	X	1	1	2,5	5º
R Scaramella	6	0	0	0	0	0	X	1	1,0	6º
Juarez R Belém	7	0	0	0	0	0	0	X	0,0	7º

TU/91A-Gr 02 - Roberto Pontes do Ó eliminado.

TU/91B-Gr 02 - Auréio 0,5 Passos - Bowman 1
 Auréio - Leite 0 Coelho.

SÉRIE T V

Diretor: Gerardo Avellan

Rua Vig José de Lucas, 33

36240-000 - Santos Dumont - MG

TV/01-Gr 01 - Ronaldo Érnica eliminado (art.23)

TV/02-Gr 01 - Prado 0 Cleto.

TV/02-Gr 02 - Holanda 1 Moraes.

TV/04-Gr 01 - Freitas 0 Silva - Soares 0 Freitas.

TV/06-Gr 01 - Aguiar 1 Trigueiro.

TV/07-Gr 02 - Cleto 1 D'Amico - Marques 0 Fialho
 - D'Amico 0 Marques - Faini 0,5 Cleto - Cleto 0,5
 Fialho.

TV/08-Gr 01 - Silva 1 Feitosa - Ado Calsing elimi-
 nado (art.23).

TV/08-Gr 02 - Petraglia 1 Baptista - Vieira 1 Baptista.

TV/08-Gr 03 - Cleto 1 Silva - Cleto 0,5 Pimenta - Silva 1 E.Santo - E.Santo 1 Rels - Silva 1 Bernardes.

TV/09-Gr 01 - Amaral 1 Neto - Neto 0 Aguiar - Martinho 1 Caleffi - Aguiar 1 Amaral.

TV/10-Gr 01 - Gomes 0 Celestino - Gomes 0 Pimenta - Gomes 0,5 Vieira.

TV/10-Gr 02 - Prado 1 Cleto - Cleto 0,5 Moraes - Herman 0,5 Cleto - Prado 1 Freitas - Cleto 1 Freitas.

Diretor: Teófilo José de Andrade
Rua B - Alberto Pinto, 56 - São Pedro.
36037-040. Juiz de Fora - MG.

TV/03 - Gr 01 - Cleto 1 Aguiar.

TV/08 - Gr 04 - Fialho 1 Iahn.

TV/09 - Gr 02 - Isaac Pedroso Fieri eliminado (art.23).

GRUPOS FORMADOS

TV/01 - Gr 02 - João Carlos Pereira Zanetti - Gilberto Câmara Neto - Arthur Carlos G. Santos - Pedro Carmona Aguiar - Carlos Alberto Zeituni - Arnor Serafim Junior - Alberto José Garcia.

TV/02 - Gr 03 - Célio Kellermann - Pedro Carmona Aguiar - Carlos Alberto Madeira Silva - Gérson de Souza Baptista - Marcelo Ramon Melgarejo - Alberto Francisco Dillemburg - José Luiz Marques Lima.

TV/07 - Gr 03 - Sérgio Caetano Cardoso - Pedro Carmona Aguiar - Luiz Paulo Rouanet - Célio Kellermann - Carlos Alberto Zeituni - Arnor Serafim Junior - Gérson de Souza Baptista.

TV/08 - Gr 05 - Carlos Alberto Zeituni - Paulo Francisco Nunes - Uelton Cardeal Pimenta - Carlos Alberto Antunes - José dos Santos Brasil Leite - Waldomiro Piazza - José Luiz Marques Lima.

TV/10 - Gr 03 - Renato José Gimenes Faria - Pedro Carmona Aguiar - Gregório Bacic - Serafim Cavalcanti Silva - Carlos Alberto Zeituni - Arnor Serafim Junior - Carlos Roberto Duarte Towkan.

TV/10 - Gr 04 - Serafim Cavalcanti Silva - Valdomiro Coelho da Luz - José dos Santos Brasil Leite - Domingos Cesário M. Fernandes - Altino Gianesini - Paulo Francisco Nunes - Kenji Ueno Matsubara.

Diretor: João Eduardo P. Abramides
Caixa Postal 5 6 2 3
13091-970. Campinas - SP

GRUPOS FORMADOS

TV/08 - Gr 06 - João Batista de Macedo - Jorge

André Pregon - Adalberto J. Silva Santos - Luís Carlos Jurado Lourença - Paulo César de Oliveira Tórtora - Paulo Roberto de S. e Silva - Adelson Luiz Miazaki.

TV/10 - Gr 05 - Arnor Serafim Junior - Uelton Cardeal Pimenta - John Kennedy Campos - Aníbal de Lima Pereira - Cleber Moreira de Holanda - Roberto Pontes do Ó - Dogeival Ferreira Holanda.

Diretor: Paulo Ferraz Marques
Av. Barrageiros, 200 - Box 01
A/C Banco do Brasil S.A.
19287-000 - Primavera - SP

TT - 03 / 04	Nº	1	2	3	4	5	6	7	Pts.	Clas.
José R Rizzardi	1	X	1	=	=	1	1	1	5,0	1º
Edson N Duarte	2	0	X	1	1	=	1	1	4,5	2º
Leandro B Holanda	3	=	0	X	1	0	1	1	3,5	3º
Joaquim A Camargo	4	=	0	0	X	1	1	1	3,5	4º
Victor P Pereira	5	0	=	1	0	X	0	1	2,5	5º
Heio S Araujo	6	0	0	0	0	1	X	1	2,0	6º
Roberto Pontes O	7	0	0	0	0	0	0	X	0	7º

TT - 05 / 02	Nº	1	2	3	4	5	6	7	Pts.	Clas.
Alexandre L Vieira	1	X	=	1	0	1	-	-	2,5	1º
Dirceu Cleto Jr	2	=	X	=	=	1	-	=	2,5	2º
Dayan K Deste	3	0	=	X	1	1	-	-	2,5	3º
Marcelo B Oliveira	4	1	=	0	X	=	-	-	2,0	4º
Victor P Pereira	5	0	0	0	=	X	-	-	0,5	5º
Wellington P P	6	-	-	-	-	-	X	-	0,0	6º
Claudio J Parreira	7	-	-	-	-	-	-	X	0	7º

TT - 05 / 04	Nº	1	2	3	4	5	6	7	Pts.	Clas.
Névio João	1	X	=	1	1	1	1	1	5,5	1º
Nilson E Pimenta	2	=	X	1	=	1	1	1	5,0	2º
Cleber L Rocha	3	0	0	X	1	1	1	1	4,0	3º
Sergio L M Lisboa	4	0	=	0	X	1	1	1	3,5	4º
Rafael M Dourado	5	0	0	0	0	X	1	1	2,0	5º
Marco A Gonçalves	6	0	0	0	0	0	X	1	1,0	6º
Antonio J Breyner	7	0	0	0	0	0	0	X	0	7º

TT - 05 / 06	Nº	1	2	3	4	5	6	7	Pts.	Clas.
Joaquim A Camargo	1	X	1	1	1	1	1	1	6,0	1º
Rento P Grimaldi	2	0	X	1	1	1	1	1	5,0	2º
Paulo C Vieira	3	0	0	X	=	=	1	1	2,0	3º
José H Schonenberg	4	0	0	=	X	=	1	1	2,0	3º
Renato Scaramela	5	0	0	=	=	X	1	1	2,0	3º
Julio J Gomes	6	0	0	0	0	0	X	1	1,0	6º
Roberto Pones do Ó	7	0	0	0	0	0	0	X	0	7º

TT - 07 / 03	Nº	1	2	3	4	5	6	7	Pts.	Clas.
E Zuchowski Fº	1	X	1	1	1	1	1	1	5,5	1º
Ricardo R Correa Fº	2	0	X	1	1	1	1	1	3,5	2º
Pedro C Aguiar	3	0	1	X	1	1	1	1	3,5	3º
Glaucio L Bellonni	4	1	0	0	X	0	1	1	3,0	4º
Urbano C Muniz Fº	5	0	0	0	1	X	1	1	3,0	5º
Nivaldo A Pereira	6	0	0	0	0	0	X	1	2,0	6º
Ivan L Carvalho	7	0	0	0	0	0	0	X	0,5	7º

TT - 07 / 05	Nº	1	2	3	4	5	6	7	Pts.	Clas.
Nilton Clemente	1	X	1	1	1	1	1	1	5,0	1º
Marcio B Oliveira	2	1	X	1	1	1	1	1	5,0	1º
Joaquim A Camargo	3	1	1	X	1	1	1	1	4,5	3º
José R S Freitas	4	0	0	1	X	1	1	1	3,5	4º
Jaulino G S Neves	5	0	0	0	0	X	1	1	2,0	5º
Roberto Pontes do Ó	6	0	0	0	0	0	X	1	1,0	6º
Augusto C Esmeraldo	7	0	0	0	0	0	0	X	0,0	7º

TT - 08 / 05	Nº	1	2	3	4	5	6	7	Pts.	Clas.
Nilson E Pimenta	1	X	1	1	1	1	1	1	4,5	1º
Tibor Rabockal	2	0	X	1	1	1	1	1	4,0	2º
Cleber L Rocha	3	0	0	X	1	1	1	1	3,5	3º
Aluizio B Silva	4	0	0	0	X	1	1	1	2,0	4º
Edson N Duarte	5	0	0	0	0	X	1	1	1,0	5º
Valdir T Dourado	6	0	0	0	0	0	X	1	0,0	6º
Joaquim de Deus Fº	7	-	-	-	-	-	-	X	0,0	7º

TT - 08 / 07	Nº	1	2	3	4	5	6	7	Pts.	Clas.
Paulo H Moraes	1	X	1	1	1	1	1	1	5,5	1º
José R S Freitas	2	1	X	1	1	1	1	1	5,0	2º
Ado Caising	3	0	1	X	1	1	1	1	4,0	3º
Alexsandro D Hudson	4	0	0	0	X	1	1	1	3,5	4º
Artur Wilhelm	5	0	0	0	0	X	1	1	1,0	5º
Victor P Pereira	6	0	0	0	0	0	X	1	1,0	6º
Roberto Pontes do Ó	7	0	0	0	0	0	0	X	0,0	7º

TT - 09 / 01	Nº	1	2	3	4	5	6	7	Pts.	Clas.
E Zuchowski Fº	1	X	1	1	1	1	1	1	4,5	1º
Marcos A Duveza	2	1	X	1	1	1	1	1	4,0	2º
Cassio Lunz Freire	3	0	1	X	1	1	1	1	3,5	3º
Alexandre Meyer	4	0	0	0	X	1	1	1	1,5	4º
Marcos A N Gomes	5	0	0	0	0	X	1	1	1,0	5º
Jefferson L Martins	6	0	0	0	0	0	X	1	0,5	6º
Antonio P Pinto Neto	7	-	-	-	-	-	-	X	IC	7º

TT - 09 / 02	Nº	1	2	3	4	5	6	7	Pts.	Clas.
Edson N Duarte	1	X	1	1	1	1	1	1	6,0	1º
Pedro C Aguiar	2	0	X	1	0	1	1	1	4,0	2º
Tibor Rabockal	3	0	0	X	1	1	1	1	4,0	3º
E Zuchowski Fº	4	0	1	0	X	1	1	1	3,0	4º
Urbano C Muniz Fº	5	0	0	0	0	X	1	1	1,5	5º
Wagner R Lara	6	0	0	0	0	0	X	1	1,0	6º
Edras B Nascimento	7	0	0	0	0	0	0	X	0,5	7º

TT - 09 / 03	Nº	1	2	3	4	5	6	7	Pts.	Clas.
Antonio C Neves	1	X	1	1	1	1	1	1	4,5	1º
Jose M Freitas	2	0	X	1	1	1	1	1	4,5	2º
Antonio R Silva	3	1	0	X	1	1	1	1	4,5	3º
Fernando Castellari	4	1	0	0	X	1	1	1	3,5	4º
Raymundo P Souza	5	0	0	0	0	X	1	1	3,0	5º
Artur Vilhelm	6	0	0	0	0	0	X	1	1,0	6º
Roberto Pontes do Ó	7	0	0	0	0	0	0	X	0,0	7º

TT - 10 / 04	Nº	1	2	3	4	5	6	7	Pts.	Clas.
Pedro C Aguiar	1	X	1	1	1	1	0	1	4,5	1º
E Zuchowski Fº	2	0	X	1	1	1	1	1	4,5	2º
Paulo H B Moraes	3	0	0	X	1	1	1	1	3,5	3º
Icleber Cliffe	4	1	0	0	X	0	1	1	3,0	4º
Nivaldo A Pereira	5	0	0	0	1	X	1	1	3,0	5º
Bolívar R Gonzalez	6	1	0	0	0	0	X	1	2,5	6º
Paulo H M Sant'anna	7	0	0	0	0	0	0	X	0,0	7º

TT - 10 / 05	Nº	1	2	3	4	5	6	7	Pts.	Clas.
Paulo H B Moraes	1	X	1	1	1	1	1	1	5,5	1º
Bolívar R Gonzalez	2	1	X	1	1	1	1	1	5,0	2º
José R Rizzardi	3	0	1	X	1	1	1	1	4,5	3º
Antonio R Caregati	4	0	0	0	X	1	1	1	3,0	4º
Paulo H M Sant'anna	5	0	0	0	0	X	1	1	1,0	5º
Valnari Matos	6	0	0	0	0	0	X	1	1,0	6º
Cleandro Cortez G Fº	7	0	0	0	0	0	0	X	0,0	7º

TT - 10 / 06	Nº	1	2	3	4	5	6	7	Pts.	Clas.
Fabio A Barata	1	X	1	1	1	1	1	1	5,0	1º
Bolívar R Gonzalez	2	0	X	1	1	1	1	1	4,5	2º
José F Penna	3	1	0	X	1	1	1	1	4,0	3º
Antonio C Alves	4	0	0	0	X	1	1	1	3,5	4º
José Maia Freitas	5	1	0	0	0	X	0	1	2,0	5º
Antonio P Serra	6	0	0	0	0	1	X	1	2,0	6º
Roberto Pontes do Ó	7	0	0	0	0	0	0	X	0,0	7º

TT - 10 / 07	Nº	1	2	3	4	5	6	7	Pts.	Clas.
Dorgival Olavo	1	X	1	1	1	1	1	1	5,5	1º
Antonio Carlos Alves	2	0	X	1	1	1	1	1	4,0	2º
Fabio dos Santos	3	1	0	X	1	1	1	1	3,5	3º
Bolívar R Gonzales	4	0	1	0	X	1	1	1	3,0	4º
Paulo C Vieira	5	0	0	0	0	X	1	1	3,0	4º
Roberto Pontes do Ó	6	0	0	0	0	0	X	1	1,0	6º
Jorge A D Mendes	7	0	0	0	0	0	0	X	0,0	7º

TORNEIOS DE CLASSIFICAÇÃO

DIRETOR DA DIVISÃO: Aulísio Alves - Rua Camé, 682 - São Paulo - SP - 03121-020

CATEGORIA SUPERIOR - TC/S

Diretor: Soultiro Futida

Rua Coronel Quirino, 910 - apto. 44

13025-900 - Campinas - SP

GRUPO 0007 - Marcos 1 Edison (art.21) - Edison 0 Edmundo - Edmundo 1 Jorge - Jorge 0,5 Marcos - Sérgio 1 Edmundo - Baptista 1 Abreu.

GRUPO 0008 - Geraldo 1 Abreu - Marchevski 0,5 Cássio.

GRUPO 0009 - Baptista 0,5 Kover - Baptista 0 Márcio - Lauro 0 Nicolau - Nicolau 1 Edison - Kover 1 Terra.

GRUPO 0010 - Massa 1 Arruda - Nicolau 1 Faria - Galvão 1 Baptista - Marcos 1 Dias - Dias 0 Galvão - Galvão 1 Nicolau - Dias 0,5 Baptista - Galvão 0 Clairton - Baptista 0 Clairton - Clairton 1 Faria - Baptista 1 Massa.

GRUPO 0011 - Abreu 1 Elias (art.21) - Cordani 1 Cássio - Abreu 0,5 Cordani - Scaglia 0 Kelsen.

GRUPO 0012 - Nascimento 1 Dácio.

GRUPO 0013 - Barbosa 1 Gonçalves.

GRUPOS FORMADOS

GRUPO 0014 - Nêvio João - Hemar Antônio Galvão Barata - Luiz Otávio Fontenelle Gonçalves - Luiz Francisco Silva Barbosa - Antônio Luís Mendonça Coelho - João Carlos da Costa - José Carlos Marchevski - Bruno Muller Junior - Darley Donizetti da Silva - Marcos Koatz - Warner Bruce Kover.

GRUPO 0015 - Darley Donizetti da Silva - Sérgio Roberto Alves Farias - Marcos Koatz - Paulo Gonçalves Guimarães - Ernesto Rocha Dutra Filho - Osmar Antônio Serafini Jr - Marne Medeiros - Luiz do Prado - Sérgio Brademburgo Consolino - Jaldemar Rodrigues de Souza - Fábio dos Anjos.

CATEGORIA ESPECIAL - TC/E

Diretor: Soultiro Futida

Rua Coronel Quirino, 910 - apto. 44

13025-900 - Campinas - SP

GRUPO 0146 - Denis Moreira Leite eliminado - Darly Nascimento Amorim abandonou - Clayton 1

Fausto - Clayton 0,5 Farias - Encerrado - Classificados: Sérgio Roberto Alves Farias e Clayton Lagrotti

TC - E - 0146	Nº	1	2	3	4	5	6	7	Pts.	Clas.
Sérgio R A Farias	1	X	=	=	1	1	1	1	5,0	1º
Clayton Lagrotti	2	=	X	1	=	1	1	=	4,5	2º
José F Penna	3	=	0	X	=	1	=	1	3,5	3º
Luiz F S Barbosa	4	0	=	=	X	1	1	0	3,0	4º
F M Mesquita Jr	5	0	0	0	0	X	1	1	2,0	5º
Darly N Amorim	6	0	0	=	0	0	X	1	1,5	6º
Denis M Leite	7	0	=	0	1	0	0	X	1,5	6º

GRUPO 0147 - Jair Vicente Domingues eliminado - Marcelo 0,5 Rodrigues - Fausto 1 Ferreira - Marcelo 0,5 Fausto - Encerrado - Classificados: José Carlos Frutuoso Rodrigues e Fausto Monteiro de Mesquita Jr.

TC - E - 0147	Nº	1	2	3	4	5	6	7	Pts.	Clas.
J C T Rodrigues	1	X	1	1	=	=	1	1	5,0	1º
F M Mesquita Jr	2	0	X	1	=	1	1	1	4,5	2º
Paulo A Ferreira	3	0	0	X	1	1	1	1	4,0	3º
Marcelo M Alves	4	=	=	0	X	=	=	1	3,0	4º
Antonio P P Neto	5	=	0	0	=	X	=	1	2,5	5º
José K Nishiyama	6	0	0	0	=	=	X	1	2,0	6º
Jair V Domingues	7	0	0	0	0	0	0	X	0,0	7º

GRUPO 0149 - Marcos 0 Melo.

GRUPO 0150 - Antônio César Garcia de Brito eliminado - Clayton 0,5 Alberto - Encerrado - Classificados: Antônio Luiz Mendonça Coelho e Luiz do Prado.

TC - E - 0150	Nº	1	2	3	4	5	6	7	Pts.	Clas.
A L M Coelho	1	X	1	1	1	=	1	1	5,5	1º
Luiz do Prado	2	0	X	=	1	1	1	1	4,5	2º
Clayton Lagrotti	3	0	=	X	=	=	1	1	3,5	3º
Alberto Dillenbourg	4	0	0	=	X	1	1	1	3,5	3º
José Luiz M Lima	5	=	0	=	0	X	1	1	3,0	5º
R R Mesquita	6	0	0	0	0	0	X	1	1,0	6º
Antonio C G Brito	7	0	0	0	0	0	0	X	0,0	7º

GRUPO 0151 - Maurício 1 Gomes - Gomes 0 Osmar - Alberto 0,5 Gomes - Gomes 0 Mário - Rollim 0 Alberto - Alberto 1 Mário.

GRUPO 0152 - Dogeival 0 Adriano.

GRUPO 0153 - Edson O Lauro.
GRUPO 0154 - J.Bosco 1 Farias - Nazir D Wilson.
GRUPO 0155 - Juarez 1 Eric (art.21) - J.Bosco 1 Juarez - Giebel O J.Bosco.
GRUPO 0157 - Penna 0,5 Dogeval - Aroldo 0 Penna.
GRUPO 0158 - Antônio Carlos de Souza Gomes eliminado (art.23) - Aroldo 0 Ribamar - Rosa 1 Aroldo.
GRUPO 0159 - A.Coelho 1 Osvaldo - Rosa 0 Irajá.
GRUPO 0160 - Ivan 1 Mário - Acyr 1 Rizzo - Rizzo 1 Ivan - Rizzo 0,5 Gilmar.
GRUPO 0162 - Antônio Carlos de Souza Gomes eliminado (art.23).
GRUPO 0163 - Daniel Carr de Muzlo abandonou - Euclides 1 Cavalcanti.
GRUPO 0164 - Daniel Carr de Muzlo abandonou - Puly 0 Passos - Cavalcanti 0 Mostafá.

GRUPOS FORMADOS

GRUPO 0171 - Alcindo Luz Bastos da Silva Filho - Roberto Diniz Filho - Leôncio Antônio Rodrigues - Mário Simulite Soares - Eduardo Zolenzdevski Jakstys - Jair Cardona Bueno - Valdomiro Coelho da Luz.
GRUPO 0172 - José Luiz Marques Lima - Roberto Diniz Filho - Jair Cardona Bueno - Henrique José M. Araújo - Marcel Pons Esparó - Pedro de Oliveira Martins - Hélio Nonato de Oliveira.
GRUPO 0173 - Jair Cardona Bueno - Marcel Pons Esparó - Ricardo Antônio Cataldi - Marcelo Wanderley Bouwman - Jacy de Faria - Ulde Enlco Monteiro - Pedro de Oliveira Martins.

PRIMEIRA CATEGORIA - T C - I

GRUPOS 0411 a 0433

Diretor: Aulísio Alves

Rua Camé, 6 8 2

03121-020, São Paulo - S.P.

GRUPO 0413 - Cataldi 1 Pozza - Pozza 1 Clérice - Encerrado: Classificado: Paulo Roberto Cataldi de Almeida (art.13 & 1- Reg.Jogos).

TC - I - 0413	Nº	1	2	3	4	5	6	7	Pts.	Clas.	SB
Paulo R C Almeida	1	X	=	0	1	1	1	1	4,5	1º	
Celso E Moron	2	=	X	=	1	=	1	=	4,0	2º	
Miguel Fortunato	3	1	=	X	0	0	1	1	3,5	3º	10,0
Fernando C Pozza	4	0	0	1	X	=	1	1	3,5	4º	8,0
Adelson 1 Mizaki	5	0	=	1	=	X	0	2,0	5º	7,25	
Luiz F Clerice	6	0	0	0	0	1	X	1	2,0	6º	3,5
Irineu V Paixão	7	0	=	0	0	1	0	X	1,5	7º	

GRUPO 0415 - Tudela 0 Moron - Waldir 0,5 Alberto - Waldir 0,5 Tudela - Lincol 0 Waldir - Lincol 0 Tudela - Tudela 0 Alberto - Perez 0,5 Tudela - Perez 0,5 Alberto - Alberto 0 Lincol - Lincol 0x0 Perez (art.33-b) - Encerrado - Classificado: Celso Esteves Moron (art.13 & 1 - Reg.Jogos).

TC - I - 0415	Nº	1	2	3	4	5	6	7	Pts.	Clas.	SB
Celso E Moron	1	X	1	1	1	1	1	1	6,0	1º	
Waldir Ferreira	2	0	X	=	=	=	1	1	3,5	2º	
Alberto C Borges	3	0	=	X	1	=	0	1	3,0	3º	6,0
Marcos A Tudela	4	0	=	0	X	=	1	1	3,0	4º	5,0
Roberto Perez	5	0	=	=	=	X	0	1	2,5	5º	
Lincol F Frossard	6	0	0	1	0	0	X	1	2,0	6º	
Paulo R M Ribeiro	7	0	0	0	0	0	0	X	0,0	7º	

GRUPO 0418 - Cerqueira 0,5 Rain - Geziel 0 Cerqueira - M.Pocai 0 Cerqueira - Geziel 0x0 M.Pocai (art.33-b) - Leandro G. Ramos, Leonardo Tadeu A.Oliviera e José Pocai Junior abandonaram - Encerrado - Classificados: Paulo Sérgio Viana Cerqueira e Ricardo Ernesto Rain.

TC - I - 0418	Nº	1	2	3	4	5	6	7	Pts.	Clas.	SB
Paulo S Cerqueira	1	X	=	1	1	1	1	1	5,5	1º	11,75
Ricardo E Rain	2	=	X	1	1	1	1	1	5,5	1º	11,75
Geziel Notaro	3	0	0	X	0	1	1	1	3,0	3º	3,0
Mario A Pocai	4	0	0	0	X	1	1	1	3,0	3º	3,0
José Pocai Jr	5	0	0	0	0	X	1	1	2,0	5º	
Leonardo Oliveira	6	0	0	0	0	0	X	1	1,0	6º	
Leandro G Ramos	7	0	0	0	0	0	0	X	0,0	7º	

GRUPO 0422 - Castro 1 Geraldo - Geraldo 0 Kenji - Romualdo 1 Geraldo - Encerrado - Classificados: Kenji Ueno Matsubara e Francisco Carlos Castro Soares.

TC - I - 0422	Nº	1	2	3	4	5	6	7	Pts.	Clas.
Kenji Matsubara	1	X	1	=	1	1	1	1	5,5	1º
Francisco Soares	2	0	X	1	1	1	1	1	5,0	2º
Ailton J Faria	3	=	0	X	=	1	1	1	4,0	3º
R L P Oliveira	4	0	0	=	X	1	1	1	3,5	4º
Geraldo R S Lima	5	0	0	0	0	X	1	1	2,0	5º
Luiz F Clerice	6	0	0	0	0	0	X	1	1,0	6º
A D Rodrigues	7	0	0	0	0	0	0	X	0,0	7º

GRUPO 0425 - Romeu 0 Tudela - Tudela 1 Jochem - Tudela 0,5 Eriberto - Cld Ney 0 Tudela - Romeu 0,5 Eriberto.

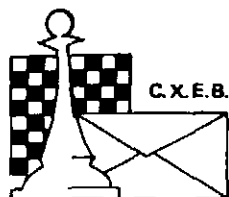

Fundado em 14.02.69

CLUBE DE XADREZ EPISTOLAR BRASILEIRO

(LEVA O XADREZ, TRAZ O AMIGO)

* TORNEIOS ESPECIAIS * INSCRIÇÕES ABERTAS !!

II - VETERANOS/PRELIMINAR: para os que tenham completado 50 anos até 15/03/93.

III - FEMININO: para enxadristas do sexo feminino.

VIII - JUVENTUDE: para os que não tenham 19 anos completos até 15/3/93.

INSCRIÇÕES ATÉ 31/01/93 * * INÍCIO DOS TORNEIOS: 15/3/93.

TAXAS: sócios do CXEB: 20 TPS: não sócios: 40 TPS.
(para o VIII JUVENTUDE, 50% desses valores)
TPS = tarifa postal simples, do dia da remessa do pedido.

INSCRIÇÕES: máximo de 03 por pessoa (por torneio) mediante o envio de cheque nominal a ANTONIO CARLOS RAPOSO
(Caixa Postal, 21.200 - São Paulo - SP - 04698-970).

FICHA DE INSCRIÇÃO - Solicito a minha inscrição no torneio:

() - II VETERANO () - III FEMININO () - VIII JUVENTUDE

Estou enviando cheque nominal no valor de Cr\$.....

para participar de grupos. Banco

NOME MATRÍCULA

ENDEREÇO

CEP CIDADE UF

ADESIVOS DE DIVULGAÇÃO DO CXEB

Acabamos de fazer nova tiragem de ADESIVOS, para a divulgação do nosso Clube, conforme modelo reduzido, abaixo.

As novidades são o destaque para a associação 'XADREZ/CXEB', e a aposição de um endereço para que os interessados obtenham informações sobre o Clube.

Outra, é que nesta emissão só fizemos adesivos com goma no verso, de modo a que eles se prestem a serem colados em paredes, aumentando assim, em muito, o universo de locais onde possam ser afixados. Como o objetivo principal é a propaganda do Clube, isso será muito útil, possibilitando a sua aposição em estabelecimentos comerciais, agências dos Correios, etc..., onde cada um de nós conseguir autorização.

Os adesivos serão vendidos a preços praticamente de custo, considerando a sua confecção e as despesas de remessa.

Características- tamanho: 22,5 x 11,5 cm, em 05 cores, em dois materiais: vinil e papel couchê.

Preços, por unidade: A - Papel Couchê: **04 TPS**, B - Vinil: **08 TPS**.

Para 05 unidades: A - Papel: 15 TPS, B - Vinil: 30 TPS.

Pedidos, mediante o envio de cheque nominal ao Clube de Xadrez Epistolar Brasileiro, para CXEB, Dieter H. Bruno Khol (Caixa Postal 56 - Porto Belo - SC - 88210-000).

Aproveite o cheque de inscrição em torneios ou do pagamento de sua anuidade para adquirir adesivos e divulgar o nosso Clube !!!



PRATIQUE

XADREZ

POR CORRESPONDÊNCIA

C.X.E.B.

CAIXA POSTAL 21.200

04698 - SÃO PAULO - SP

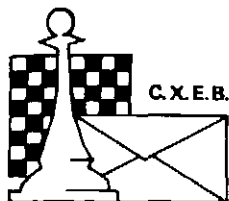

CLUBE DE XADREZ EPISTOLAR BRASILEIRO

(LEVA O XADREZ, TRAZ O AMIGO)

XADREZ POSTAL

Fundado em 14.02.69

O QUE É O XADREZ POSTAL? – É a prática do xadrez através de correspondência.

COMO PRATICÁ-LO? – Os competidores enviam os seus lances através de cartas, fazendo a anotação dos mesmos em um dos sistemas empregados em xadrez: descritivo – 1) P4R, P4R; 2) C3BR, C3BD; ou algebrico – 1) e4, e5; 2) Cf3, Cc6; ou numérico – 1) 5254, 5755; 2) 7163, 2836.

Os torneios são regidos por regulamentos que estabelecem certas normas, inclusive os dias de reflexão (dias que são permitidos refletir para se responder a um lance, a partir da data do recebimento da carta do parceiro), bem como o tempo de duração dos torneios – normalmente um ano e meio – sendo que cada enxadrista enfrenta simultaneamente a todos os parceiros de seu grupo.

COMO FAZER PARA PRATICÁ-LO? – No Brasil, o xadrez postal é dirigido pelo **Clube de Xadrez Epistolar Brasileiro (CXEB)**, fundado em 14 de fevereiro de 1969. O **CXEB** é reconhecido pela Confederação Brasileira de Xadrez, estando também filiado à Internacional Correspondence Chess Federation (**ICCF**), órgão internacional do xadrez postal, e à Confederação Americana de Ajedrez Postal (**CADAP**), que representa a ICCF na América Latina. Os estatutos do **CXEB** foram registrados no **Cartório do 2º Ofício de Registros de Títulos e Documentos**, da Capital de São Paulo, conforme publicação no D.O.E. de 5.3.1969.

COMO ASSOCIAR-SE AO CXEB? – Basta preencher a proposta de sócio, no verso, e remetê-la ao presidente acompanhada da primeira anuidade.

PAGA ALGUMA TAXA? – Sim, uma contribuição anual, no valor de **120 tarifas postais simples**, dos Correios. A remessa do numerário deverá ser feita por cheque comum, nominal ao CXEB.

O QUE OFERECE O CXEB? – Torneios ! Diversão de 1ª Qualidade ! Veja:

a) TORNEIOS TEMÁTICOS – Com 7 participantes, estes torneios tem início sempre que se completa um grupo inscrito numa determinada abertura. Os temas são divulgados na Revista Brasileira de Xadrez Postal.

b) TORNEIOS DE CLASSIFICAÇÃO – São torneios onde o associado define a sua categoria dentro do Clube: III, II, I, Especial ou Superior. São grupos de 7 jogadores, à exceção da Superior onde temos 11 participantes. Os dois primeiros colocados de cada grupo são promovidos à categoria seguinte, voltando à categoria anterior quem não atinge 1/3 dos pontos possíveis. Ao se inscrever num TC pela primeira vez o associado pode escolher a categoria que deseja jogar, mas apenas entre a III, II ou I. Poderá jogar, simultaneamente, até 03 grupos da mesma categoria, mas só terá a inscrição gratuita para o primeiro desses grupos.

c) CAMPEONATO BRASILEIRO – Somente para jogadores das categorias Especial e Superior, devidamente classificados através de competições do CXEB, da CADAP ou da ICCF.

d) TAÇA BRASIL – Torneio aberto, sem restrição de categoria, realizado a cada 2 anos, cujas inscrições são permitidas também aos não sócios. Uma das maiores competições postais do mundo !!

e) OUTROS TORNEIOS – Temos ainda: Torneios por Equipes, Torneios Juventude, Feminino, Veteranos, Campeonatos Estaduais e Competições Internacionais. Veja o calendário publicado na Revista Brasileira de Xadrez Postal.

COMO PARTICIPAR DOS TORNEIOS – Consulte a seção **Torneios – Taxas de Inscrição – Serviços**, na **Revista Brasileira de Xadrez Postal**. Os inscritos em qualquer torneio receberão o emparceiramento, com nome e endereço de seus adversários, data do início da competição e outras informações.

MAIS ALGUMA COISA? – Sim: Uma revista distribuída gratuitamente, aos associados, a cada 2 meses, contendo resultados, partidas, formações de grupos, informações gerais sobre Regras e sobre os Torneios, etc...

Antonio Carlos Raposo (Caixa Postal 21200 – 04698-970 – São Paulo – SP)
Presidente

CLUBE DE XADREZ EPISTOLAR BRASILEIRO

(LEVA O XADREZ, TRAZ O AMIGO)

PROPOSTA DE SÓCIO



C.X.E.B.

Fundado em 14.02.69

Nº

1 - Nome

2 - Endereço para correspondência

CEP

Cidade

Estado

3 - Profissão _____ Estado Civil _____

Nascido em _____ Data do nascimento _____

(Cidade, Estado e País)

4 - Residência _____

5 - Categoria enxadrística a que pertence _____

Principiante, Médio, Forte

6 - Nome e endereço do Clube onde pratica Xadrez _____

7 - Jogou ou joga Xadrez Postal? _____ Desde quando? _____

8 - Como tomou conhecimento do CXEB? _____

Local e Data

Assinatura

INSTRUÇÕES E OBSERVAÇÕES PARA O CORRETO PREENCHIMENTO DESTA PROPOSTA

- Preencha à máquina ou em letra de forma.
- Se você declarar, no item 5 da proposta, que é jogador iniciante, será inscrito num TC-III. Se declarar "médio" deverá participar de TC-II. Se se julga "forte", participará de um TC-I. Outros grupos e torneios deverão ser solicitados de acordo com as instruções da RBXP.
- Junte à proposta um cheque nominal correspondente à sua 1ª anuidade.
- A proposta deverá ser enviada ao Presidente: **Antonio Carlos Raposo** (C.Postal 21200-04698-970 - S. Paulo/SP)
- Pedimos indicar abaixo os nomes e endereços de alguns dos seus amigos que poderiam jogar xadrez por correspondência.

GRUPO 0426 - Waldir 1 Laurentino 2 Getúlio 0,5 Waldir - Dario 0,5 Waldir - Romualdo 1 Sanches - Dario 0 Laurentino - Getúlio 1 Dario - Dario 0 Romualdo - Romeu 0 Dario - Laurentino 0,5 Getúlio - Laurentino 1 Romeu - Romualdo 1 Romeu - Romeu 0 Getúlio - Getúlio 0,5 Romualdo.

GRUPO 0427 - Tudela 1 Guido - Tudela 0 Campello - Caleffi 1 Tudela - Paiva 1 Tudela - Guido 0 Campello - Campello 0 Caleffi - Campello 0,5 Paiva - Caleffi 1 Guido - Guido 1 Paiva - Encerrado - Classificado: Luiz Henrique Sanches (art.13 & 1 - Reg.Jogos).

TC - I - 0427	Nº	1	2	3	4	5	6	7	Pts.	Clas.	SB
Luiz H Sanches	1	X	=	1	1	=	1	1	5,0	1º	
Hamilton J Paiva	2	=	X	1	=	1	0	1	4,0	2º	10,75
Albino L Caleffi	3	0	0	X	1	1	1	1	4,0	3º	8,0
Flávio E Campello	4	0	=	0	X	1	1	1	3,5	4º	
Marcos A Tudela	5	=	0	0	0	X	1	1	2,5	5º	
Guido M Lopes	6	0	1	0	0	0	X	1	2,0	6º	
Caio C Russo Alves	7	0	0	0	0	0	0	X	0,0	7º	

GRUPO 0428 - Romualdo 1 Madeira - Sérgio 1 Romualdo - Romualdo 0 Paulo César - Madeira 0 Sérgio - Paulo César 0 Sérgio - Sérgio 0,5 Dino - Sérgio 0,5 Cortes - Vial 0,5 Sérgio - Vial 0 Dino - Dino 1 Paulo César - Dino 1 Romualdo - Madeira 0 Dino - Madeira 0,5 Vial - Paulo César 0 Madeira - Cortes 1 Madeira - Paulo César 1 Vial - Cortes 0 Vial - Dino 1 Cortes - Cortes 0 Paulo Cesar.

GRUPO 0429 - Mincato 0 Rain - Rain 1 Aquino - Aylton 0,5 Aquino - Aylton 1 Noronha - Mincato 1 Aylton - Camargo 0 Aylton - Rain 1 Aylton - Aquino 0,5 Camargo - Rain 1 Rui - Camargo 0 Rain - Noronha 0 Rain - Noronha 0 Camargo - Rui 0 Camargo - Camargo 1 Mincato - Rui 0,5 Noronha - Noronha 0 Mincato - Aquino 0 Noronha.

GRUPO 0432 - Antônio Moraes de Carvalho abandona - Moraes 1 D'Amico - Cataldi 1 Clorivaldo - Abramides 1 Clorivaldo - Cataldi 1 Claudino - Abramides 1 Claudino - Claudino 0 P.Sérgio - Cataldi 0,5 Abramides - Encerrado - Classificados: Paulo Sérgio e Silva, Paulo Roberto Cataldi de Almeida e João Eduardo Pereira Abramides (SB=9,25. 42 c.=15 - Art.42 & único do Regulamento de Jogos).

TC - I - 0432	Nº	1	2	3	4	5	6	7	Pts.	Clas.	SB
Paulo S Silva	1	X	1	1	0	1	1	1	5,0	1º	
Paulo R Almeida	2	0	X	=	1	1	1	1	4,5	2º	9,25
João E Abramides	3	0	=	X	1	1	1	1	4,5	2º	9,25
Clorivaldo Abreu	4	1	0	0	X	=	1	1	3,5	4º	
Antonio M Carvalho	5	0	0	0	=	X	0	1	1,5	5º	2,25
Roberto C Silva	6	0	0	0	0	1	X	=	1,5	6º	1,75
Pedro P D'Amico	7	0	0	0	0	0	=	X	0,5	7º	

GRUPOS 0446 a 0460

Diretor: Paulo Antônio Ferreira
Rua Com. Remo Cezaroni, 215
12243-020 - São José dos Campos - SP

GRUPO 0447 - Icicleir 1 Dario

GRUPO 0449 - Aylton 1 Gasparino - Rouanet 0,5 Aylton - Aylton 1 D'Amico - Roberto 0 Rouanet - Aylton 0,5 Otávio.

GRUPO 0450 - Eduardo 0,5 Ceregatti - Eduardo 0 Celestino.

GRUPO 0451 - Nicolau 1 Maximiliano - Nicolau 1 William - Fabrício 0 Nicolau - Maximiliano 0 Fabrício.

GRUPO 0452 - Nicolau 1 Rogério - Ailton 1 Rogério - Rouanet 0,5 Ailton - Rogério 1 André.

GRUPO 0453 - Valecius Passos Bezerra abandonou - Mendonça 0 Walberto.

GRUPO 0454 - Francisco das Chagas Pinheiro abandonou - Rogério 1 Zeituni - Luiz 1 Rogério - Arnaldo 0 Lupion.

GRUPO 0455 - Evaldo 0,5 Haroldo - Luiz 1 Maximiliano.

GRUPO 0456 - Manoel 1 Zeituni - Manoel 1 Haroldo.

GRUPO 0457 - Eduardo 1 Pregun - Zeituni 0 Eduardo.

GRUPO 0458 - Sérgio 0 Synval - Erasmo 1 Sérgio - Sandro 0,5 Synval - Sandro 1 Sérgio - Ceregatti 0,5 Sérgio.

GRUPO 0459 - Cláudio 1 Sérgio - Onofre 0 Dallton.

GRUPO 0460 - Monsoreos 0 Fábio - Fábio 1 Archimedes - Fábio 1 Jorge - Jorge 1 Romualdo.

PLANILHAS

A Secretaria do Clube está fornecendo súmula aos interessados, ao preço de 15 TPS o lote de 30 UNIDADES. Pedidos para CXEB - Secretaria: Caixa Postal 21.200 - São Paulo - SP - 04698-970, mediante o envio de cheque nominal ou selos postais de tarifa simples.

GRUPOS 0461 a 0475**Diretor: César A. Tibúrcio Silva****Q 111 - Bloco E - Aptº 207****71020-350. Guará I - DF****GRUPO 0461** - Bragagnollo O Câmara.**GRUPO 0462** - Bacic 1 Sarmento - Dordt 1 Patri-
cio.**GRUPO 0463** - Fernandes 1 Fiuza - Fortunato 1
Fernandes - Fiuza O Fortunato.**GRUPO 0464** - Ivan 0,5 Fabrício - Fernandes 1
Sérgio - Sérgio 0,5 Admilson.**GRUPO 0465** - Diaz 0,5 Mascarenhas.**GRUPO 0466** - Nunes 0 Arruda.**GRUPO 0470** - Carvalho 0 Grimaldi.**GRUPO 0474** - Carlos Castilho B. Figueiredo
abandonou.**GRUPOS 0476 a 0481****Diretor: Telmo Guimarães Mayer****Rua Francisco Braga, 185 - Intercep****91530-330. Porto Alegre - R S.****GRUPOS FORMADOS****GRUPO 0476** Luiz Carlos Guerra Dieckmann -
André Antônio F. Capiberibe - José Carlos Guedes
- Mário Welkersheimer - José Getúlio Martins Se-
galla - Valberto Batista Cruz - Vidal da Silva Júnior.**GRUPO 0477** Luiz Vieira de Aquino - Vidal da Sil-
va Júnior - João Alberto Corrêa da Silva - Jorge
Boronat Carbones - Márcio Botelho - Luis Osés
Resano - Synval Santos de Oliveira.**GRUPO 0478** Luis Osés Resano - José Carlos
Machado Júnior - Alan Paiva Bezerra - Domingos
Maronese - Antônio Pereira Filho - Cláudio Luiz da
Costa Júnior - Aluísio Augusto Cardoso Lima.**GRUPO 0479** Domingos Maronese - Antônio Cé-
sar G. de Brito - Arnaldo Leite Mesquita - Antônio
Moacir Montanari - Isinaldo Oliveira O. Salvador -
Renato Penteado S. Grimaldi - Inscrição cancela-
da: Pedro de Oliveira Martins.**GRUPO 0480** José Getúlio Martins Segalla - Is-
inaldo Oliveira O. Salvador - Luis Osés Resano -
José Roberto Feltosa - Luiz Carlos Costa de Araújo -
José Jorge Lopes de Andrade - Divonzir Mar-
ciel Cândido.**GRUPO 0481** Pedro Leônido de Castro Neto -
Agostinho Arruda D'Oliveira - João Francisco Go-
mes - Aalaka Raluk-Sala - Glaucio Luciano Belli-
boni - Pedro de Lima Neto - Alessandro D. Rodri-
gues.**SEGUNDA CATEGORIA - T C - II****GRUPOS 0611 a 0620****Diretor: Paulo César Miranda Machado****Caixa Postal 12082****74641-970 - Goiânia - GO****GRUPO 0612** - Araldi 1 Faini.**GRUPO 0614** - Sanches 0 Almeida - Marti 0,5
Sanches - Gonçalves 0,5 Marti.**GRUPO 0616** - Souza 1 Fernandes - Encerrado -
Classificados: Cláudio Roberto Vigna, João Fran-
cisco Gomes e Gilmar Barbosa de Souza.

TC - II - 0616	Nº	1	2	3	4	5	6	7	Pts.	Clas.
Claudio R Vigna	1	X	1	0	1	1	1	-	4,0	1º
João F Gomes	2	0	X	1	1	1	1	-	4,0	1º
Gilmar B Souza	3	1	0	X	1	1	1	-	4,0	1º
V O Fernandes	4	0	0	0	X	1	1	-	2,0	4º
Wagner R Lara	5	0	0	0	0	X	1	-	1,0	5º
Júlio C Mendes	6	0	0	0	0	0	X	-	0,0	6º
Alfredo T Prado	7	-	-	-	-	-	-	X	IC	

GRUPO 0617 - Both 0,5 Fernandes - Encerrado -
Classificados: José Carlos Machado Júnior e Nel-
son Lopes da Silva.

TC - II - 0617	Nº	1	2	3	4	5	6	7	Pts.	Clas.
Jose C Machado Jr	1	X	1	1	1	=	0	1	4,5	1º
Nelson L Silva	2	0	X	=	1	1	1	1	4,5	2º
Levy V Both	3	0	=	X	=	=	1	1	3,5	3º
V O Fernandes	4	0	0	=	X	1	1	1	3,5	4º
Alzira P Poccai	5	=	0	=	0	X	1	1	3,0	5º
Valter Rodrigues	6	1	0	0	0	0	X	1	2,0	6º
Antonio O Brito	7	0	0	0	0	0	0	X	0,0	7º

GRUPO 0618 - Wyatt 0 Sanchez - Wyatt 0 Maro-
nese.

TC - II - 0620	Nº	1	2	3	4	5	6	7	Pts.	Clas.
D Maronese	1	X	1	=	=	1	-	-	3,0	1º
F K Menezes	2	0	X	1	=	1	-	-	2,5	2º
Levy V Both	3	=	0	X	1	1	-	-	2,5	3º
I C Lazzarini	4	=	=	0	X	=	-	-	1,5	4º
W T Carvalho Jr	5	0	0	0	=	X	-	-	0,5	5º
Jarbas P Farias	6	-	-	-	-	-	X	-	IC	
Lauro J P Lima	7	-	-	-	-	-	-	X	IC	

GRUPOS 0621 a 0640

Diretor: Manoel Odval de Oliveira Búrgio
Rua Cel. Manoel Py, 204 - Aptº 106
90550-040 - Porto Alegre - RS

GRUPO 0621 - William 1 J.Gomes - João Gomes da Silva Neto abandonou.

GRUPO 0623 - Vitor O Artur

GRUPO 0629 - Amaral 1 Garcia.

GRUPO 0630 - L.Roberto 1 Ricardo - L.Roberto 1 A.Gomes - Waldemar O L.Roberto - Ricardo Alexandre abandonou.

GRUPO 0631 - Camargo O Geraldo - Ênio O Geraldo.

GRUPO 0632 - Godói O Aníbal - Godói 1 M.Antônio - Garcia 1 Godói - Germano O Garcia.

GRUPO 0637 - Joelmar O Emir - Ribamar 1 Emir - Emir 1 Robertson - Robertson O Ribamar.

GRUPO 0638 - Marcos Dias eliminado (art.23) - Waldomiro 1 Alcino - J.Antenor 0,5 J.Bosco.

GRUPO 0639 - Fonseca 1 J.Valdeci.

GRUPO 0640 - Teixeira 1 Dalton.

GRUPOS 0641 a 0655

Diretor: Haroldo Santos Nogueira
Rua Quintino Bocayuva, 6 0
19600-000 - Rancharia - SP

GRUPO 0641 - Edmilson Batista de Lima eliminado (art.23) - Renato Duprat abandonou - Fernando O Jaime.

GRUPO 0642 - Barros 1 Dechen - Dechen O Morau - Bianor 1 Dechen - Dechen O Wilhelm - Pedro 1 Dechen - Esdras 1 Pedro - Wilhelm 1 Morau - Bianor 1 Wilhelm.

GRUPO 0643 - Correia O Moacir - Moacir 1 Gilson - Gilson 1 Correia - Moacir 1 Gomes.

GRUPO 0644 - Edmilson Batista de Lima e Isaac Pedrosa Fleri eliminados (art.23) - Murilo 0,5 Erisvaldo - Walter O Murilo - Edmilson 1 Walter - Morau 0,5 Isaac.

GRUPO 0645 - Edmilson Batista de Lima eliminado (art.23) - Diniz 1 Nilson - André O Diniz.

GRUPO 0646 - André Luis Dechen abandonou - Gabriel 1 Berdaky - Gabriel 1 Miguel.

GRUPO 0647 - Felipe O Dal Bo - Gerardo 1 Felipe - Pedro 1 Felipe - Kleverton 1 Pedro - Gerardo 1 Dal Bo (art.21).

GRUPO 0648 - Renê 1 Ferrari.

GRUPO 0650 - Fabiano 0,5 Newton - Newton O Macedo.

GRUPO 0651 - Josias Blanco Pinheiro eliminado (art.23).

GRUPO 0652 - Rafael O Moreno - Lisboa O Moreno.

GRUPO 0653 - Hudson 1 Nato - Vilanova 1 Nato - Nato O Moya.

GRUPO 0654 - Zanoni 1 Thomaz - Thomaz Massadi Kawauche abandonou.

GRUPO 0655 - Orlando Antônio P.Reis inscrição cancelada - Avellan 0,5 Almeida.

GRUPOS 0656 a 0670

Diretor: Francisco José Vaz Porto.

Rua Alton Gomes de Miranda, 6 0 2.

09770-600 - São Bernardo do Campo - S P.

GRUPO 0656 - Chiaradia 0,5 Jomaa.

GRUPO 0661 - Ricardo Gurgel Azzi abandonou.

GRUPO 0662 - Pires 1 Faissol.

GRUPOS FORMADOS

GRUPO 0665 - Irineu Cláudio Lanzaolini - Leon Bojarczuk - Dorley Aquino - Luiz Renato Marini Silva - Paulo José Calamari - Marcos Antônio Feo de Castro - Inscrção cancelada: Palmerim Soares de Sá.

GRUPO 0666 - Luciano F.P. do Amaral Jr - John Kennedy Campos - Heitor Luiz Corrêa da Silva - Valmir José Camolesi - Luiz Euripedes Massierl - Gerson Luiz Leão Brasil - Kleverton Moisés Silva.
GRUPO 0667 - Kleverton Moisés Silva - Valdir Tavares Dourado - Antônio José de Araújo - Richard Mitsuo Fuzishawa - Marcos Túlio T. Malheiros - José Hamilton Marcondes César - Renê Ferreira Simões.

GRUPO 0668 - Richard Mitsuo Fuzishawa - José Hamilton Marcondes César - Edes Ferreira dos Santos Cunha - Jesué Bertoncello - Temistocles Strazzeri Neto - Walter da Silva - Adalberto Joco Silva Santos.

GRUPO 0669 - Renê Ferreira Simões - Richard Mitsuo Fuzishawa - Edes Ferreira dos Santos - José Antônio Soares - Francisco Fadel Pinto Prado - Wagner Barnabé - Inscrção cancelada: Augusto Karlo Coury.

GRUPO 0670 - Renê Ferreira Simões - Orlando Machado da Silva Jr - Dair Halsehil - Waldemar Sebastião Costa - Miguel Abrão Elias Jr - Marco de Castro Coutinho - Adalberto Joco da Silva Santos.

TERCEIRA CATEGORIA - T C I I I

GRUPOS 0321 a 0340

Diretor: Romeu Edgar Mundstock
Av. Diogo Corrêa de Sande, 421
05862-160 - São Paulo - SP

GRUPO 0322 - Luiz Paulo Spanleza Pavan eliminado (art.23) - Encerrado - Classificados: Isidro Baleroni e Gerardo Avellan.

TC - II - 0322	Nº	1	2	3	4	5	6	7	Pts.	Clas.
Isidro Baleroni	1	X	=	1	1	1	1	1	5,5	1º
Gerardo Avellan	2	=	X	1	=	1	1	1	5,0	2º
Gerson L. Brasil	3	0	0	X	1	1	1	1	4,0	3º
Luiz P Pavan	4	0	=	0	X	1	1	1	3,5	4º
Roberto C Castro	5	0	0	0	0	X	0	1	1,0	5º
Orlando C Neto	6	0	0	0	0	0	X	1	1,0	5º
André Menderico	7	0	0	0	0	0	0	X	0,0	7º

GRUPO 0339 - Lehtola 0,5 Rettore - Bernardes 0 Lehtola - Retorre 0 Bernardes.

GRUPO 0340 - Guerra 0 Marcelo - Luciano 0 Marcelo - Baptista 0 Luciano.

GRUPOS 0341 a 0355

Diretor: José Victor L. Janzantli
Rua José Rossi, 994
14900-000 - Itápolis - SP

GRUPO 0341 - Roberto Pontes do Ó abandonou - Campos 1 Pereira - Campos 0,5 Gomes - Márcio 0 Campos.

GRUPO 0342 - Cassandra Camargo de Lima Veras abandonou - Seixas 1 Cássio - Edson 0 Seixas.

GRUPO 0343 - Dalton Robert Tibúrcio e Roberto Pontes do Ó abandonaram - Hugo 0 Tango - Tango 1 João - Tango 0 Luís - João 0 Luís (art.23).

GRUPO 0344 - André Luis Leite Carlos e José Francisco Maniscalco abandonaram - Roberto 0 Trida - Trida 1 Camargo - Trida 1 Lara - Vieira 1 Roberto - Lara 0 Roberto - Roberto 0 Camargo - Camargo 1 Lara.

GRUPO 0345 - Sílvio Roberto Rodrigues, Regis A. Faria e Miguel José Coca da Silva abandonaram - Rosângela 0 Lara - Lara 0 José - Marco 1 Lara - José 1 Rosângela - Marco 0 José.

GRUPO 0346 - Gerson Jesus de Faria e Célio Marques Dourado abandonaram - Lara 0 Ortiz - Lara 1 Lessa (art. 23) - Ortiz 0 Luís.

GRUPO 0347 - Marcos Roberto de Oliveira, Raymundo José Moreira e José Francisco Maniscalco abandonaram - Flávio 1 Wagner - Júlio 1 Flávio.

GRUPO 0348 - José Francisco Maniscalco abandonou - Renan 1 Henrique.

GRUPO 0349 - Luiz Benedito Ortiz abandonou - Costa 0 Flávio - João 0 Rubens - Melo 1 João.

GRUPO 0350 - Mosart de Souza Queiroz abandonou - Sílvia 1 Kenji - Kenji 0 Joaquim.

GRUPO 0351 - Mário 1 Carlos - Mário 0 Hilton - Carlos 0 Hilton.

GRUPO 0352 - Hilton 0 Lin - Peres 0 Hilton - Lin 1 Peres - Rocha 0,5 Lin.

GRUPO 0354 - Luis Fernando Dartora abandonou - Gomes 1 Gamboa.

GRUPO 0355 - Carlos Alberto Casagrande abandonou.

GRUPOS FORMADOS

GRUPO 0351 - Joaquim Francisco Pereira - Mário Alexandre C. Normando - Carlos Alberto Geraldo - Gerson de Souza Baptista - Hilton A. Marcondes César - Adelfio Mendonça de Moura - Antônio A. Soares dos Santos.

GRUPO 0352 - Hilton A. Marcondes César - Lin Chau Jen - Moacir Luis Boeck - Danilo Baule Santoro - Daniel Souza Lima - Adriano Luis da Rocha Seixas - Flávio Vieira Peres.

GRUPO 0353 - Gabriel Klauck Moraes - Edmilson Tavares da Silva - Caio René Vieira Juruá - Roberto Joaquim Gomes - Gerson Luiz Bazzotti - Gisela Menicucci - Maurício César Proença Bezerra.

GRUPO 0354 - Robinson Luis Gamboa - Francisco Carlos A. Viana - Renato José Gimenes Faria - Luis Fernando Dartora - Christian Alfred Carlsen - Fernando A. Medeiros Camargo - José Antônio Gomes Fernandes.

GRUPO 0355 - Christian Alfred Carlsen - Anderson José F. de Oliveira - Alexandre Meyr - Ricardo Vanzin Silveira - Júlio dos Santos Almeida - César Grehs Beck - Carlos Alberto Casagrande.

GRUPOS 0356 a 0370

Diretor: Renato Penteado S. Grimaldi
Rua Girassol, 510 - Aptº 44.
05433-000 - São Paulo - SP.

GRUPO 0359 - Cássio Duarte da Silveira - Wagner Yoshihiko Okasaki - João Carlos Martins

Junior - Rubens C. do Espírito Santo - Elson Faustino de Faria - Luiz Gustavo M. Andraus - Moisés Miranda Amaro.

GRUPO 0360 - Wilson Vieira da Cunha Junior - Luiz Carlos de Brito - Ronaldo Monteiro Gutparakis - Marlos Gonçalves Pontes - Sérgio Roberto da Silva Coelho - José da Paixão Andrade Barbosa - Luiz Mascote Junior.

GRUPO 0361 - Sérgio Roberto da Silva Coelho - Daniel Souza Lima - Mário Alexandre C. Norman-do - Yara Nishiyama Marti - Hamilton Luiz Gime-

nes - Guerche da Silva Ribeiro - Ricardo Carellos, da Silva Bernardes.

GRUPO 0362 - Antônio César Silva e Silva - Guido Luiz Gomes Otto - Ricardo C. da Silva Bernardes - Roberto Cabral de Castro - Tiago de Faria - Nilton Crispim - Francisco Motta Neto.

GRUPO 0363 - Ricardo Carellos da Silva Bernardes - Renato José Gimenes Faria - Fabrício de Oliveira Costa - Marcos Antônio Colângelo - Irineu Homero de Souza - Nivaldo Lobato Junior - Pedro Antônio Carlini P. Souza.

COMBINAÇÕES - (12)

por Luiz Geraldo de Miranda Leão

Retornamos ao tema tático - a liberação de espaço - iniciado no nº 49 (FR/130), de Jan/92. Como se sabe, essa arma de ataque pode abranger a liberação não só de um esqueque, mas também de uma diagonal, fileira ou coluna, ou de dois destes, simultaneamente. Ademais, como já se disse tantas vezes, determinados temas soem aparecer combinados com outros. No diagrama nº 1, por exemplo, o GMI V. Bagirov arremata sua partida contra R. Kholmov no Campeonato da Rússia Soviética de forma bastante instrutiva. Já no diagrama nº 2, Y. Estrin, autor, MI e GMI postal, vencedor do 7º Campeonato Mundial de Xadrez por Correspondência (1972-75), executa com proficiência a liberação de um esqueque, em confronto epistolar dos anos 60. Repassemos as duas ilustrações:

Diagrama nº 1 (Brancas jogam).



Diagrama nº 2 (Pretas jogam)



As brancas têm melhor posição, mas a liberação das casas e5, d4, c7 são essenciais para a dama vencer com méritos a partida. Assim Bagirov jogou: 01 Bc3!, Bg7 (Se: 01....bc?; 02 De5, De7; 03 Dh8+, Rf7; 04 Dh7+, Re8; 05 Dg6+, Df7; 06 Td8+, Re7; 07 Bf6+!, Df6; 08 De8++!; ou se: 01....Ta7, então 02 Dd4!, Tg7; 03 Dd8!, Dd8; 04 Td8, bc //se: 04...., Tc7; 05 Tc8, Tc8; 06 Be6+ e ganham //; 05 Bg7, Rg7; 06 Tc8 com vantagem decisiva); 02 Dc7! e as pretas abandonaram em face do ataque duplo sobre g7 e d8. Em verdade, é preciso estar sempre atento para os movimentos de dama: geralmente essa peça ataca dois ou mais pontos numa posição.

Ressalta da posição branca o rei não-rocado e a debilidade do esqueque g3, ocupado pelo BR das negras. Com peças mais ativas, prosseguiu Estrin com 01 ..., Bh2!!; 02 Rf2 (O BR negro, claro é, não pode ser capturado), Cg3; 03 De1, Cfe4+; 04 Rf3 (Se: 04 Re3, Ch1!; 05 Dh1 //05 Re4, ed+ e sobra a dama branca //, Cg3!; 06 Dd1! //se: 06 De1, Dg5+; 07 Rf2 ou Rf3, Df5+ e mate próximo//, Dh4; 07 Rd2, Bf5; 08 De1, Ce4+, com ataque ganhante), Cd2+!; 05 Cd2 (se: 05 Re3, então 05...., Dg5+; 06 Rd3, Bf5+ e mate em seguida; se 15 Dd2 ou Bd2, entãoDf6+ é liquidante), Df6+, com vantagem decisiva.

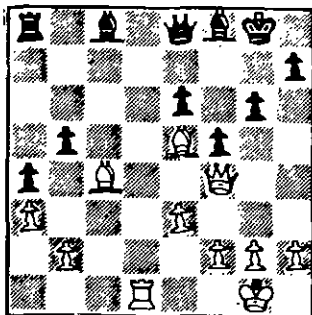
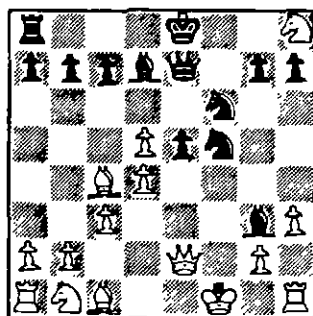
Uma das mais espetaculares vitórias em competições de xadrez aconteceu no "Torneio de Gyula" em 1965, no qual o **GMI Victor Korchnói**, soviético naturalizado suíço, que em duas ocasiões (1978 e 1981) foi vice-campeão mundial, obteve o título do certame com 14,5 pontos em 15 possíveis, ficando 5,5 pontos a frente de seus imediatos seguidores **Honfi e Lengyel** que dividiram a 2ª colocação com 9,0 pontos. Para ilustrar tão marcante conquista vejamos a rápida vitória de **Korchnói**, hoje com mais de 60 anos, mas ainda um forte enxadrista, diante do tcheco **A.Csom** (com as brancas), naquale torneio. Eis a partida: Defesa Índia do Rei. 01 d4, Cf6; 02 c4, g6; 03 d5, Bg7; 04 Cc3, O-O; 05 e4, d6; 06 Be2, c6; 07 Be3, a6; 08 a4, a5!; 09 g4, Ca6; 10 f4?, Cd7; 11 h4, Cdc5; 12 Bf3, Db6; 13 De2?, Db2; 14 Db2, Cd3+; 15 Rd2, Cb2; 16 Be2, Bg4!; 17 abandonam (0x1), já que se 17 Bg4, Cc4+; seguido de Cc3, ganhando.

A primeira partida de xadrez de que se tem notícia, data de 1485 aproximadamente, e foi jogada por **Castellvi x Viñoles**. Foi o seguinte o seu desenvolvimento: (Defesa Escandinava) 01 e4, d5; 02 ed, Dd5; 03 Cc3, Dd8; 04 Bc4, Cf6; 05 Cf3, Bg4; 06 h3, Bf3; 07 Df3, e6; 08 Db7, Cbd7; 09 Cb5, Tc8; 10 Ca7, Cb6; 11 Cc8, Cc8; 12 d4, Cd6; 13 Bb5, Cb5; 14 Db5, Cd7; 15 d5, ed; 16 Be3, Bd6; 17 Td1, Df6; 18 Td5, Dg6; 19 Bf4, Bf4; 20 Dd7, Rf8; 21 Dd8 + -. (1x0). Fonte: Oxford Encyclopaedia of Chess Game.

PROBLEMAS 36

Diretor: Gerd Giebel - Caixa Postal 169 - São Bento do Sul - SC - 89290-000

IV CAMPEONATO EPISTOLAR DE SOLUÇÕES ENXADRÍSTICAS IV C E S E. 1993 - 1º F A S E

Apresentamos as três primeira questões desta prova, que terá duas fases (no total de seis problemas). A participação é livre e aberta a todos os associados do CXEB, os quais estão convidados a tomarem parte nesta jornada. Obs: Não há taxa de inscrição.

******* REGIMENTO *******

1) Tendo em conta o caráter da competição, os nomes dos autores e as "Fontes" das composições serão divulgadas quando das propagações dos resultados finais, oportunamente, através da R.B.X.P. 2) Pontuação considerada: a) O lance "chave" correto terá o valor igual ao do enunciado da questão, e ao mesmo será somado mais um (1) único ponto para uma só sequência completa até o mate (basta indicar uma única variante qualquer, à livre escolha). b) Na questão relativa a Estudo Artístico: "Brancas jogam e ganham" por exemplo, serão atribuídos 10 (dez) pontos para a Linha Principal, (atenção: linha secundária não pontuará). (Relembramos que questões do gênero (+/=) integram tanto o Campeonato Brasileiro de Soluções (UBP), como o Camp. e o Open Mundial da PCCC/FIDE. C) Assinalamento comprovado de eventual incorreção existente (em que pese a intenção de que não constem "senões técnicos" no programa) como "furo" (ou mais de uma solução), insolubilidade, ilegalidade, contará um (1) único ponto extra. 3) Não serão contadas respostas ilegíveis, confusas, incompletas, e nem também soluções postadas além do prazo limite estipulado, e/ou retificações póstumas para as indicações já recebidas. Assinalamentos incorretos não sofreram descontos. 4) Remeter as soluções em conjunto e de preferência em notação algébrica (todavia, as anotações em sistema descritivo também serão aceitas), ao endereço do diretor desta Seção: (Gerd Giebel) - dentro do prazo de até 50 (cinquenta) dias contados a partir da data do carimbo de postagem desta edição da RBXP. O solucionista deverá indicar claramente o seu nome e endereço completo, sendo recomendável citar também o seu nº de matrícula/CXEB, bastando repetir, na sua folha com as soluções, apenas os números dos Problemas (sem acréscimo de notação da posição, nem xerocópia da página com as questões, pois isto é desnecessário). 5) A Classificação Final será de acordo com a pontuação total obtida. Para o caso de necessidade de desempate, os critérios serão técnicos segundo avaliações e métodos utilizados pela Coordenadoria, e que são adotados inclusive no CBS da UBP. 6) Os casos

omissos serão decididos pelo diretor, em comum acôrdo com a área de redação da RBXP. 7) A premiação oficial, a ser outorgada ao vencedor é de alçada da Diretoria do CXEB. Se houver dois, ou mais, destaques no grupo com a pontuação máxima alcançada, os mesmos concorrerão ao sorteio de um livro de Xadrez: a) 1ª Opção: "Finales Artísticos" de Kasparian (Ediclones Martinez Roca); b) 2ª Opção: "Apontamentos para uma História do Xadrez & 125 Partidas Brilhantes" de F.A.Vasconcellos (D.A.C. Editora, Brasília), oferta do "Núcleo Brasileiro de Solucionistas - NBS" agremiação extra-oficial cujo Coordenador Geral é o próprio editor desta seção da RBXP.

Considerando o sentido didático e de preparação técnica deste evento, já com vistas por exp: ao XII Campeonato Brasileiro de Soluções (CBS) da UBP/1994-95, que em sua 1ª fase/preliminar é um certame aberto a todos os interessados, as respectivas seis questões seguem a linha de "dificuldade crescente" (tal como no CBS), objetivando-se as finalidades seletivas desejadas, abrangendo problemas diretos nesta oportunidade. Futuramente porém, por exp, no V CESE - 1995, tencionava-se incluir "mate ajudado. (H ≠) e "inverso. (S ≠).

Aqui nossos votos de BOA SORTE a todos, e nosso alerta para que fiquem atentos às sutilezas que frequentemente podem estar inseridas em programações do gênero!.

PROBLEMAS DA PROVA

nº 1

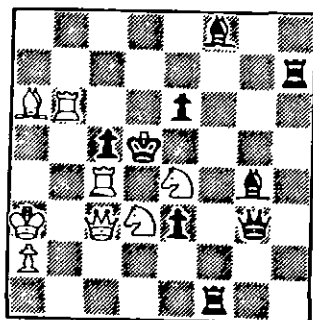

++2 (Mate em Dois)

nº 2

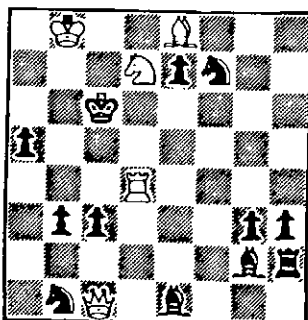

++3 (Mate em Três)

nº 3

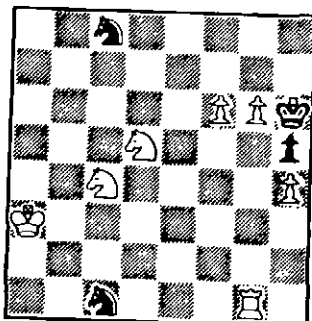

++4 (Mate em Quatro)

ÚLTIMOS
DIAS

VIII JUVENTUDE

III FEMININO

II VETERANOS

Inscrições Abertas !

Em uma noite úmida, eu viajava a bordo de um pequeno avião comercial rumo a Ouagadougou (Burkina Faso) para realizar - na condição de correspondente da gazeta **O enxadrista contemporâneo** - a fascinante cobertura de um torneio local. Todos os outros passageiros já dormiam, mas eu permanecia até aquela hora debruçado sobre meu tabuleiro de viagem, tentando em vão salvar uma partida perdida. Atrozes preocupações enxadrísticas! Ainda não de me consumir todos os neurônios!... Mas já era tarde e adormeci sobre as peças, tendo a sorte de não engolir nenhum peão.

Acordei sobressaltado com o tumulto na cabine: o piloto, devido a uma pane, tentaria um pouso forçado naquela terra estranha. "Oh, não, pelos bigodes de Ruy López! E se eu morrer logo agora?", pensei com meus peões. **Nem terei o prazer de vencer aquela partida por correspondência em que descobri mate em poucos lances...**

Elevei meu coração a Lasker todo-poderoso em uma prece e, para aumentar a incredulidade do leitor, salvamo-nos todos do desastre iminente. Lasker seja louvado!...

Olhei ao redor em uma gorada tentativa de descobrir onde o avião caíra. Mais tarde viria a saber que aquele era o místico reino de Caissa. (Caso o leitor não saiba, não há notícia de viajante que tenha conseguido deixar o reino de Caissa, uma vez envolvido por seus mistérios...)

Segui uma alameda de paralelepípedos quadrados, alternadamente pretos e brancos, e cheguei ao zoológico real de Caissa, que abrigava as mais exóticas espécies enxadrísticas. Vi um *Tartapithacus sp.*, vulgo orangotango (1), um *Kapivara chiaradensis* e um *Homo sapientissimus et habilis*, espécime de uma raça em extinção, vulgo Karpov.

Dirigi-me, em seguida ao restaurante **Chez Philidor**, onde pedi um bifê bem passado; as mesas eram dispostas em filas e o garçom indicou-me um lugar na sétima...

De volta à rua, minha caminhada errante conduziu-me à sede do governo de Caissa, a Casa Branca. Não é essa Casa Branca dos Estados Unidos em que o leitor certamente terá pensado; a Casa Branca é a habitação do rei de Caissa, por sinal um rei negro. (No reino vizinho há um rei branco que mora na Casa Preta).

Diante desse palácio do governo havia um manifesto proletário; os peões lá presentes pediam promoções

a partir da sexta fila. Pelo que vi, todavia, esse ato de protesto não teve muita força, pois era composto apenas por peões isolados...

Duas torres corpulentas, que faziam a guarda do palácio, abafaram facilmente o movimento sindical dos peões encarcerando o perigoso peão passado que liderava aquela turba... Por infelicidade, eu também me encontrava no meio da multidão e fui igualmente recolhido ao xadrez.

Mais tarde fui levado à presença de um bispo de barbas bancas que iria inquirir-me. Reparei que o escrivão do reino, que era semi-analfabeto, registrava o diálogo em **anotação algébrica**.

O bispo iniciou o colóquio em tom ameno. Ele quis saber, a princípio, coisas simples como os nomes de meus ídolos da xadrez. Em seguida, perguntou algo sobre meu repertório de aberturas e em pouco tempo o interrogatório desviara-se para uma animada conversa sobre a defesa Nimzowitch. Em dado momento, contudo, o bispo mudou de assunto:

- **Você aprecia publicações subversivas como a REVISTA BRASILEIRA DE XADREZ POSTAL?**

- Sim, respondi ingenuamente, gosto muito; aliás, sem ler a **R.B.X.P** sinto-me um simples jogador de damas.

O bispo tornou-se rubro e bradou a plenos pulmões: - Guaaaaaaaraaaaaaardas!!

As duas torres, por sorte, jogavam xadrez em um canto e não ouviram o chamado do bispo porque a partida estava no melhor momento de uma combinação. Aproveitei-me de uma coluna aberta e escapei com quantas pernas tinha. Quando eu já me dispunha a deixar o palácio, meu caminho foi barrado pelo imponente rei de Caissa:

- **Pelo tumulto que você causou em meu reino, antes que as torres o liquídem, eu o desafio para um duelo.**

- Perdão, majestade, mas tenho pouco tempo e ...

- **Não se preocupe, será um duelo relâmpago. Você escolha as armas.**

Escolhi as peças brancas e, como o velho monarca não era dos mais instruídos, não tardou muito para que eu lhe desse um sutilíssimo mate do Pastor.

Pus-me novamente a correr enquanto o rei atravava a coroa em uma explosão de fúria. Na estrebaria da Casa Branca - graças a Lasker! - encontrei o fogo-corcel negro da defesa Alekhine e nele fugi a todo galope, deixando as torres, atônitas, com cara de quem caiu na **cidade de Tarrasch**.

(1) Tartakower foi o criador da Abertura Orangotango (N. do autor).

Quando já envelhecido e cansado de tantas lutas, entremeadas de alegrias e mágoas, fui buscar no xadrez postal a tranquilidade e a satisfação que o xadrez ortodoxo nem sempre me proporcionou, quis levar comigo um punhado de amigos, igualmente apaixonados pelo jogo-esporte-ciência, portadores das mesmas queixas e desilusões. Nem sempre fui bem sucedido nesse intento. Encontrei muitas vezes objeções à prática do xadrez postal.

Entre aqueles que tinham aversão a essa modalidade do xadrez, o mais intransigente era o ilustre **Dr Bo Gustavson Dotthow**. Ninguém mais afeiçoado ao xadrez e mais assíduo às competições oficiais realizadas em S. Paulo do que esse cavalheresco médico sueco. Dizem que teria participado de mais de 200 torneios promovidos pela **Federação Paulista** e pelo **Clube de Xadrez São Paulo**. Um exemplo de espírito esportivo, correção e nobreza. Destacava-se não pelo apuro de sua técnica enxadrística, pelo menos pela sua disposição empreendedora e pela originalidade das linhas que adotava em suas partidas, em regra distanciadas das recomendações teóricas mais atualizadas, optando por variante de cunho pessoal surgidas das suas próprias análises caseiras.

Fui visitá-lo em sua clínica ortopédica e de fisioterapia. Encontrei-o abatido e desolado. Acabara de ser expulso do quadro associativo do **Clube de Xadrez São Paulo**. O que fizera de tão grave para merecer essa punição extrema? Uma simples e ingênua assinatura em monção favorável à venda da sede do clube, contrariando a vontade da maioria dos membros do Conselho Deliberativo da entidade. **Não tinha ele o menor interesse no polêmico assunto e nem sabia quais as conveniências ou inconveniências da transação em causa.** Assinara a monção apenas para livrar-se dos insistentes pedidos de companheiros do clube, sem ter a menor idéia das repercussões que o seu gesto acarretaria. Como de hábito, naquele momento não estava preocupado com as disputas políticas e nem com os problemas administrativos do clube. Interessava-o apenas a necessidade de encontrar um novo lance para melhorar o seu **"Gâmbito Stanton"** ou

para aprimorar a sua **"Defesa Alekhine"**. Mas o Conselho Deliberativo, na sua magnificência e onipotência, não perdoou o gesto impensado do Dr Bo, punindo-o com descabido rigor. Eliminai-lo do quadro associativo, como eliminado foi, vedando-lhe a participação em torneios e proibindo-lhe a frequência da sede era, naquela altura da sua vida, o mesmo que lhe tirar a principal razão de viver.

Ao lhe acenar com a opção do xadrez postal, recebeu a minha sugestão sem entusiasmo. Diziam-me que não lhe agradava enfrentar contendores que não conhecia pessoalmente e que, à distância, bem poderiam se utilizar de recursos outros, alheios ao próprio talento pessoal, na condução das partidas. Sempre remanesceria a dúvida se estava jogando contra o seu adversário nominal ou se contra um grupo de "analistas" ou, ainda, contra um computador importado da Alemanha ou dos Estados Unidos. Tais objeções geraram discussão prolongada. Debatesmos o assunto demoradamente e dele me despedi convencido de que havia conquistado um novo adepto para o xadrez postal. **Se o Dr Bo não se filiou ao CXEB, como me prometera, foi simplesmente porque, lamentavelmente, veio a falecer algumas semanas mais tarde.**

Na minha discussão com o Dr Bo, sustentava que o xadrez postal e o xadrez ortodoxo são jogos semelhantes, sem serem, todavia, jogos idênticos. O tabuleiro, as peças, os movimentos, e as regras básicas são as mesmas, enquanto que as formas de disputas são desiguais. Em última análise, na minha opinião, a prática do xadrez postal estaria bem mais próxima da atividade dos solucionistas de problemas do que do desempenho dos jogadores do xadrez ortodoxo. No xadrez ortodoxo, o participante tem o seu comportamento disciplinado por regras mais rígidas, que lhe impedem, por exemplo, de tocar nas peças; de voltar as jogadas, de consultar compêndios especializados; de trocar idéias com outras pessoas a respeito da posição em jogo; e até de ausentar-se do salão em que se realizam as partidas. Já no xadrez postal, tudo isso poderá acontecer, sem que o enxadrista incorra em desrespeito às disposições regulamentares. Obviamente, as nor-

mas do xadrez postal não poderiam proibir os mencionados procedimentos, pela **impossibilidade de constatarlos, e consequentemente, de coibi-los.** Assim, o enxadrista postal tem plena liberdade para se utilizar de todos os meios que o possam ajudar a encontrar o melhor lance nas posições que se sucedem. Não creio que exista, no âmbito do CXEB ou fora dele, participante de partidas postais que tenha resistido à tentação de ouvir a opinião de terceiros, em posições críticas ou decisivas das suas partidas.

Os mais virtuosos poderão taxar o uso de computadores ou a consulta a terceiros, como atos desleais, espúrios, anti-éticos e anti-esportivos. Porém, jamais poderão acolmá-los de ilícitos. O que talvez falte no xadrez postal seja apenas uma maior sinceridade por parte dos disputantes que nunca confessam ou reconhecem a ajuda de "forças ocultas", como diria o falecido Jânio Quadros. Penso, até, que o CXEB deveria exigir, nas suas fichas de inscrição, a informação sobre a posse de computadores e respectivas marcas e tipos. Há tempos, na disputa de torneio internacional da LADAC, o meu parceiro Padre Rodrigo Munhoz, de Santa Martha (Colômbia), na sua carta inicial, indagava se eu tinha um computador e se, mesmo que eventualmente, consultava outros enxadristas. Na mesma carta, prevenia-me que dispunha de um computador "Mephisto" e que, muito raramente, discutia a posição com um seu discípulo, presumivelmente mais forte do que ele. Diante de tanta lisura, senti-me obrigado a lhe informar que possuía, também, um computador, menos renomado e seguramente menos eficiente ("Challenger") e que, esporadicamente, para eliminar dúvidas mais angustiantes, consultava um amigo, tecnicamente bem mais forte do que eu.

Essa confissão eu jamais faria a um dos meus parceiros aqui do Brasil, para não me expor ao descrédito. Lembro-me que, há anos passados, numa semifinal da Taça Brasil, comentei com um dos meus adversários que havia executado determinado lance por sugestão do **ex-Campeão Brasileiro Antônio Rocha.** A notícia se espalhou com uma rapidez inacreditável. Fiquei desmoralizado. Daí em diante, todos os lances que efetuava não eram mais meus. Eram de Antônio Rocha, **embora não mais tivesse tido qualquer outro contacto com esse meu amigo.** Felizmente fui eliminado da competição e

tanto eu como o Rocha caímos no esquecimento.

Um outro incidente análogo, **foi por mim presenciado** na sede do Clube de Xadrez São Paulo. O talentoso enxadrista catarinense, Professor Adaucto Wanderley da Nóbrega, nas viagens que fazia a São Paulo, não deixava de visitar o referido clube. Numa dessas vezes, encontrou um grupo de enxadristas paulistanos debruçados sobre um tabuleiro, em animada análise de uma posição. Ao vê-lo, um dos enxadristas que participava das análises quis saber a sua respeitável opinião a respeito, convidando-o para sentar-se, também, junto ao tabuleiro. Mal olhou a posição, o Professor Adaucto **constatou que se discutia sobre uma das suas partidas da Fase Final do Campeonato Brasileiro do CXEB.** O seu protesto foi imediato e veemente: - **Pensei que estava jogando contra um só adversário, mas vejo que tenho contra mim a elite do xadrez paulista!**

Incidentes como esse são inevitáveis e se tornam mais frequentes a medida em que as competições ganham maior destaque. E que mal há nisso? É assim o xadrez postal, tanto no Brasil, como na Austrália, Irlanda, Alemanha ou qualquer outro país do mundo. Contudo, tais fatos em nada desmerecem a prática do xadrez postal. Sabe-se que os computadores, por mais evoluídos que sejam, não são muito confiáveis. Os lances por eles indicados, ora são bons e outras vezes infantis. Em torneios de porte técnico mais elevado, dificilmente o usuário de computador conseguirá êxito. Numa partida de xadrez o que importam e decidem são as idéias e não os lances. E os computadores apenas transmitem lances e não idéias. Por outro lado, esses "consultores" eventuais e esporádicos mais atrapalham do que ajudam. Numa partida de xadrez, as peças devem ser acionadas em função de planos estratégicos e táticos e não através da visão isolada e momentânea de uma posição passageira.

Pior ainda quando se formam grupos de "consultores". Imaginem se fosse possível reunir em torno de um tabuleiro, para jogarem uma só partida e de um mesmo lado, gênios como **Morphy, Steinitz, Tarrasch, Lasker, Capablanca e Alekhine.** Como conciliar as idéias, os conceitos, as tendências e os temperamentos desse seleto grupo de Grandes Mestres, os maiores que o xadrez já teve. Veríamos Morphy a rejeitar os fianketos defendidos por Steinitz, o científico Tarrasch a horrorizar-se diante do

jogo prosaico de Lasker; e Capablanca, com sua simplicidade, a esbarrar na ânsia de complicar de Alekhine. Seria uma confusão semelhante àquela ocorrida no princípio do século, quando um grupo dos melhores escritores de S. Paulo se dispuseram a escrever um romance policial, cada um deles cuidando de um capítulo, que era publicado no extinto **Correio Paulistano**. No final da história já nem mais se sabia quem havia sido assassinado e quais eram os criminosos.

É certo que o mais estulto "capivara" poderia se tornar o maior enxadrista postal se pudesse "resuscitar" Alekhine e trazê-lo para jogar as suas partidas. Restaria dele indagar qual a satisfação que sentiria ao desempenhar o **vexatório papel de mero**

"robô", ao executar, mecanicamente, os lances que lhe eram ditados e que, na sua ignorância, não teria a capacidade de entendê-los. Cabe lembrar, finalmente, que no xadrez ortodoxo também existem "consultores". São os chamados "segundos" que se encarregam da análise dos finais de partidas suspensas e da orientação sobre a conduta a ser adotada diante dos futuros adversários. Contava-me **Najdorf** que, no Torneio de Candidatos de Budapeste, o vencedor Bronstein tinha nada menos que 4 "segundos", selecionados entre os mais renomados jogadores soviéticos daquela época. Ninguém ousou, por essa razão, diminuir o mérito da sua grande conquista.

PACATO - PACATINHO E PACATAL

por Ronald Câmara

Passagem do ano. Mesmo no último dia de 1991, não fugi ao hábito de ir à caixa postal e lá encontrei a **"Folha de Resultados" nº 129**, cortesia do dedicado dirigente do CXEB, Antônio Carlos Raposo. Não obstante as múltiplas e absorventes ocupações dessa época festiva, não resisti à tentação de dar uma vista-d'olhos nessa popular publicação e deparei-me na página 44 com uma singular crônica, abordando o tema atual e preocupante da utilização de barbitúricos na prática enxadrística, com o título de **"Dope, Doping, Doped"**, de autoria do conhecido prócer paulista **Paulo Gonçalves Guimarães**. Para aqueles que, por um motivo ou outro, deixaram de saborear esse interessante relato, **recomendo com entusiasmo a sua leitura**. Para mim, suscitou algumas considerações e trouxe-me à memória um curioso episódio, do qual fui o protagonista principal.

No início de 1960, após seis anos de persistente campanha contra os desmandos dos mentores da F.C.X, saí da relação de "persona non-grata" (tempos depois, voltaria a ser posto nesse index, mas, isto é outra história...) e foi-me permitido participar novamente de certames oficiais no Ceará, fazendo a "rentrée" no **"Torneio Pré-zonal do Norte/Nordeste"**. Nessa competição, o favorito ao primeiro lugar era o mestre nacional **Luiz de Campelo Gentil** - então líder enxadrístico de toda a região.

Por esse motivo, o nosso encontro tornou-se crucial, provocando uma enorme expectativa: de um lado, a extensa legião de admiradores de meu adversário; do outro, a escassa torcida a meu favor.

O clima dominante era tenso e bastante acirrado. Por causa disso, no dia desse confronto, uma solícita vizinha - totalmente jejuna em matéria de xadrez, mas muito sensível em termos de solidariedade e espírito de cooperação - apareceu em minha casa, horas antes da refrega e deu-me um comprimido para acalmar os nervos, denominado **"pacatal"**. Embora infenso a esse tipo de medicamento, mas, tendo em vista a delicadeza do gesto e o reduzido tamanho do remédio, resolvi aceitar a atenciosa oferta, certo de que não teria nenhuma influência no meu desempenho e os princípios de boa vizinhança permaneceriam intactos.

Qual não foi o meu espanto, quando, após uma rápida e surpreendente vitória, fiquei apático, inteiramente alheio à celeuma que esse inesperado desenlace causou na expressiva platéia! Os efeitos do "pacatal" fizeram-me sentir distante, indiferente ao que se passava em meu redor, como se não estivesse envolvido nesse duelo e o vitorioso fosse outra pessoa! Pouco tempo depois dessa estranha experiência, esse calmante, de aparência insignificante, porém de grande eficácia, passou a ter o seu uso proibido e foi banido até mesmo do rol das

chamadas "drogas controladas".

Para melhor ilustrar o assunto, no qual o diminuto "pacatal" teve um importante papel, eis como se desenrolou esta partida:

"Torneio Pré-zonal do Norte/Nordeste.

Fortaleza. 31/Janeiro/1968.

Ronald Câmara x Luiz Campelo Gentil.

01 d4, C16; 02 c4, e6; 03 Cc3, c5; 04 d5, e5; 05 cd, d6; 06 e4, g6; 07 f4, De7; 08 Be2, a6; 09 C13, Cb47; 10 O-O, b5; 11 e5, de; 12 fe, Ce5; 13 Ce5, De5; 14 Bb5+, Rd8; 15 Te1, Dd6; 16 Bg5, Be7; 17 Te7, De7; 18 D13, Bg4; 19 Df6, abandonam. (1x0).

UMA - COMBINAÇÃO INTERESSANTE

por Djalma Baptista Calafa

Todos os que me conhecem sabem que sou um "pacífico enxadrista, muito amigo dos empates. Em 35 anos de prática do xadrez, muitas poucas combinações realizei sobre o tabuleiro de que pudesse me orgulhar. A combinação que vou lhes apresentar surgiu na primeira partida de um match que joguei em 1970, com **Benedito Camargo**, valendo para desempate de um torneio jogado no **Clube de Xadrez Guanabara**.

A posição surgida após o 11º lance, de natureza irregular, deu ensejo a uma bela combinação. Os amigos presentes, dentre os quais **Ermanno Soares de Sá** e **Antônio Maurício Rios Hortas**, ficaram entusiasmados e surpresos, pois eu não era de fazer estas coisas.

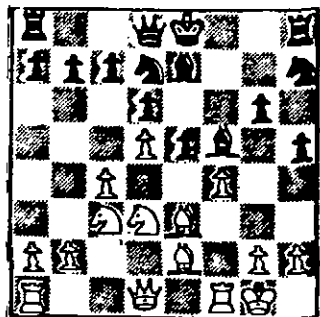

Posição após o 11º lance das pretas.

Naturalmente uma simples análise da posição, indica que as brancas estão melhores. Já rocam e

completaram o desenvolvimento harmonioso de suas peças. Senti que a posição estava "madura" para uma combinação e comecei-a com o lance: **12 PxP**, (que as pretas, sem pressentirem o perigo responderam com), **PxP**; (seguindo-se os rápidos lances); **13 TxB**, **PxT**; **14 BxP+**, **R1B**; **15 B6T+**, **R1C**; (E agora? As pretas ameaçam jogar **16...C3BR**: se as brancas não agirem com energia, atacando os dois bispos brancos. Não vi nenhuma continuação da minha combinação, pois com lances "normais" as pretas conseguem se defender com êxito e ainda ficavam com material a mais. Levei vários minutos para achar o "arremate" que foi:) **16 B7B+I**, **RxB**; **17 D5T+** (As brancas sacrificaram seu bispo de casas brancas apenas para substituí-lo, com ganho de tempo, pela dama branca, muito mais poderosa), **R3B**; **18 C4R+**, **PxC**; **19 T1BR++**.

Um arremate estilo Morphy, que até hoje se constitui em meu único orgulho na difícil arte de combinar.

Uma combinação, aliás, realizada em dois turnos, pois quando a iniciei vi apenas os 4 lances iniciais e a má colocação do rei preto em 1C fustigado pelos bispos. Os 4 lances finais apareceram após alguns momentos de dúvida, em que eu não sabia se estava em bom caminho.

Colaboração enviada pelo companheiro **João Luiz Paravato**, conforme original publicado no Boletim (Nov/1988) do **Clube de Xadrez Guanabara**, com a qual prestamos homenagem ao estimado companheiro Calafa, recentemente falecido.

Camisetas do CXEB - Com autorização do Clube, o associado **Célio Kellermann** - Caixa Postal 03, Cep 89190-000, **TAIÓ - SC**, está vendendo camisetas com a marca do CXEB em cores, ao preço de 46 TPS a unidade.

Finals com reduzido número de peças frequentemente apresentam extrema dificuldade. Essas posições, aparentemente simples, induzem até fortes jogadores ao erro. Nas posições dos seis diagramas a seguir, os desfechos foram inesperados. Exercite sua imaginação e tente achar os lances corretos. Nos diagramas 1 e 2 as brancas jogam e empatam; nos diagramas 3 e 4 as brancas jogam e ganham. Na posição nº 5 as negras jogam e ganham e na última as negras jogam e empatam.

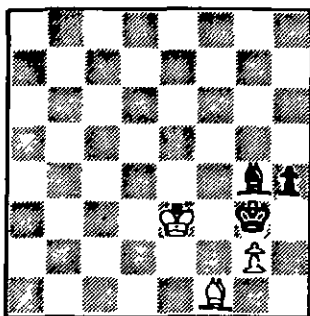
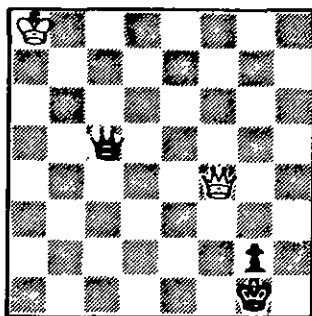
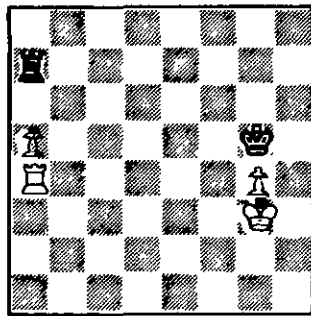
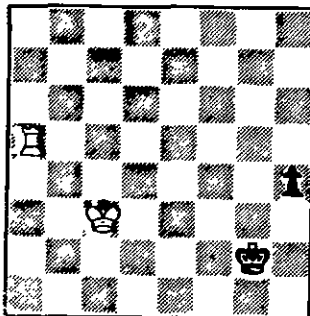
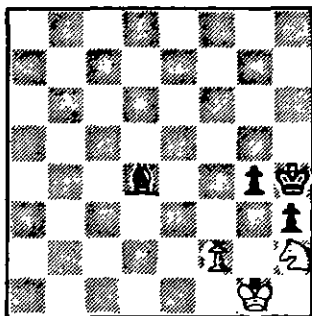
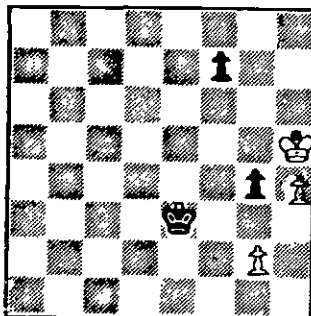
nº 1**nº 2****nº 3****nº 4****nº 5****nº 6**

Soluções: à página 35 desta edição.

NOVO CEP - Comuniquem as alterações

Todas as correspondências que transitam no país, devem estar de acordo com o Guia Postal Brasileiro, 8ª edição, 1992.

Como o Setor de Cadastro não tem condições de fazer a alteração automática para todos os sócios, É NECESSÁRIO QUE TODOS COMUNIQUEM O SEU NOVO CEP ao nosso Secretário (Nelson Lopes da Silva - Caixa Postal 21.200 - São Paulo - SP - 04698-970).

A única alteração feita no arquivo do cadastro dos associados, no campo do CEP, foi a inclusão de '-000' em todos os registros, já adaptando-o ao novo formato. Entretanto, isso não significou alteração alguma e a informação correta ao Clube, aos seus diretores e parceiros é fundamental para a eficiência dos serviços dos Correios

PARTIDAS

Editor: Milton Gonçalves Sanchez (Rua Pedroso Alvarenga, 313 - ap. 103 - S. Paulo SP 04531-927)

Aqueles que desejarem ter partidas publicadas nesta Seção, deverão remetê-las ao diretor acima. Pode-se que as mesmas sejam datilografadas e, quando possível, comentadas. Pode-se ainda que seja observado o formato da publicação, com os lances escritos sequencialmente, com as vírgulas, pontos e vírgulas, parênteses, colchetes e barras, além de grifos na linha principal. A Editoria seleciona partidas que apresentem interesse aos nossos leitores, procurando atender ao maior número de remetentes.

VI CBI - FINAL
Gilberto F. Portilho

x

Zélio Bernardino

01 e4, c5; 02 Cf3, d6; 03 d4, cd; 04 Cd4, Cf6; 05 Ce3, e6; 06 Be3, e6; 07 Dd2, b5; 08 f3, Bb7; 09 g4, b4?! (09..., h6 e 09..., Cc6 são melhores, segundo Nunn); 10 Cce2, d5; 11 g5, Cfd7; 12 ed, Bd5; 13 Cf4 (Mesma posição da partida Romero Holmes x Gil Reguera, Espanha. 1986), Dg5?

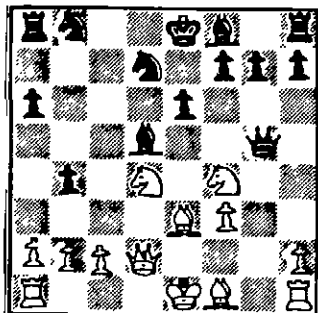

14 Cfe6!? (Com 14 O-O-O, as brancas teriam muita compensação pelo peão, tornando o sacrifício desnecessário), Dh4; 15 Bf2, De7; 16 O-O-O, fe (Se: 16..., Be6; 17 Bg2!, com idéia de f4, recupera material com ataque decisivo); 17 Bh3! (As negras estão muito atrasadas em desenvolvimento e o ataque pela coluna "e" está montado), Ce5; 18 Th1, Cbd7; 19 Bg3!, Df6 (O negro fez os lances que precisava e agora pretende completar o desenvolvimento ficando com a peça a mais); 20 Be5, Ce5; 21 Be6!!

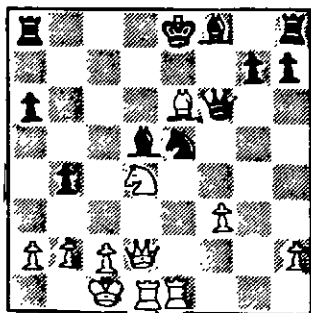

(Cai o ponto nevrálgico. Se: 21..., Be6; 22 Ce6, De6; 23 Te5! ganhando), Td8!; 22 Bd5, Td5; 23 f4, Be7; 24 Te5, Te5; 25 fe, Dg5! (As negras vão para o final com um peão a menos, mas com biao x cavalo e um peão passado em potencial na ala do rei); 26 Cc6!, Dd2; 27 Rd2, Rd7; 28 Cd4!! (Após 28 Ce7?, Re7; 29 Re3, Tc8; 30 Td2, Tc4 seria muito difícil concretizar a vantagem material), Tf8; 29 Rd3, g5!? (Buscando contrajogo); 30 Td2, g4; 31 Re4, Bg5; 32 Tg2, h5; 33 Cf5!! (Graças ao domínio central, as brancas estão muito superiores, apesar do jogo ativo das negras. A ameaça Tg1-d1-d6 é forte), Bc1; 34 Tg1!, Bb2; 35 Td1, Re7 (Se: 35..., Re8; 36 e6! decide); 36 e6, Td8; 37 e7!, Te8; 38 Rd5, Bf8; 39 Re6, Be7; 40 Ce7 (As brancas conseguem importante vantagem material, mas seus peões são débeis. Para forçar o ganho, há que impedir que as peças negras se tornem ativas!), Rb6! (O melhor, pois se 40..., Tf8?; 41 Cd5, Rb7; 42 Cb4!, Tf2; 43 c4!, Th2; 44 Rd6; e ganha relativamente fácil avançando o peão "c" até c6, e as peças para Rd6, Cd5, Tb1 ou e1); 41 Td5! (A intenção primeira é cortar a passagem do rei!), Th8 (Novamente forçado. Se: 41..., Tf8; 42 Tf5!, Th8//Se: 42..., Tf5; 43 Rf5 ganha corriqueiramente//; 43 Cd5!, Rb5; 44 Ce3, Ra4?; 45 Cc4!, com mate e se 44..., Rb6, 45 Rd5 e as pretas estão paralizadas); 42 Tg5!, a5; 43 Cg8!, Ra6; 44 Rd6!, Rb6; 45 Cf6! (As peças negras foram paralizadas; agora basta reagrupar as brancas), Tc8; 46 Cd7, Ra6; 47 Tc5, Th8; 48 Ce5!, abd (A ameaça é Cc4, liquidando os peões da ala da dama). (1x0).

Análises e comentários de G. Portilho

IX/X TB - Prel. Gr 52

Fausto Monteiro Mesquita

x

Francisco C. Melo Pantoja

Gâmbito da Dama Recusado

01 d4, d5; 02 c4, e6; 03 Cc3, Cf6; 04 Bg5, Be7; 05 e3, O-O; 06 Cf3, Cbd7; 07 Tc1, c6; 08 cd, ed; 09 Bd3, Ce4; 10 Be7, De7; 11 O-O, Te8; 12 Bb1, Cb6; 13 Dd3, Bf5; 14 Tfe1, Tad8; 15 Cd2, Cg3; 16 e4, Ce4; 17 f3, Cc3; 18 Df5, De1; 19 Te1, Te1; 20 Rf2, Te2; 21 Rf1, g6; 22 Dd3, Td2; 23 Dd2, Cb1; 24 Da5, Ta8; 25 b3, h5; 26 Re2, Te8; 27 Rd3, Cc8; 28 Rc2, Cd6; 29 Rb1, Cb5; 30 a4, b6; 31 Dd2, Te2; 32 Dd3, Tg2; 33 ab, abd. (1x0)

01 c4, e5; 02 Cc3, Cc6; 03 Cf3, Cf6; 04 a3, d5 (A teoria reconhece como melhores 04 d3; 04 e3 ou 04 g3, esclarecendo que no caso de 04 a3, as pretas podem adotar um esquema da Índia do Rei, esvaziando essa "petrossiânica" jogada. O normal é esperar 04... Bb4 para seguir com 05 Dc2! e depois, então, 06 a3; 05 cd, Cd5; 06 Dc2! (Um observador atento logo perceberá que as brancas estão jogando, de viés, a sólida variante Paulsen da Defesa Siciliana, com um tempo de vantagem). Era também possível 06 d3, Be7; 07 e3, O-O; 08 Be2, Be6; 09 Bd2, f6; 10 b4, Cc3; 11 Bc3, Bd6; 12 O-O, De7; 13 Dc2, a6; 14 Tfd1, Df7; 15 Tab1, Tad8; 16 a4 com um jogo preferível. Larsen x Botwinik, 1970), Cc3 (A recomendação de manter a tensão central não deu bons resultados na partida Evans x Bisguier, USA, 1980, depois de 06... Cde7; 07 e3, g6; 08 b4, Bg7; 09 Bb2, O-O; 10 Be2, a6; 11 O-O, b6; 12 Tac1, Bb7; 13 Tfd1, h6; 14 b5!, ab; 15 Cb5, Cf6; 16 d4! e as brancas estão superiores); 07 bc, g6; 08 g3, Bg7; 09 Bg2, Bg4; 10 Tb1, Tb8; 11 Cg5 (Com o desenvolvimento de suas peças ainda por completar, Galvão já quer partir para as escaramuças táticas. Aqui, é claro, se: 11... Dg5; 12 Bc6, ganhando pelo menos um peão), O-O; 12 d3, Bd7; 13 h4 (Depois deste lance, o desafio está lançado: luta franca e violenta!), h6; 14 Ce4, b6; 15 h5, g5; 16 f4, g4! (Driblando a intenção de abrir a coluna "g", corredor de ataque por onde desaguará a fúria contrária); 17 fe, Ce5; 18 Bf4, f5! (Mesmo com a expulsão deste cavalo da privilegiada casa central, as brancas têm uma boa posição: Peças bem dispostas e centro reforçado) 19 Cf2, Be8; 20 d4, Cc4; 21 Dc1, (Um lance profilático e paradoxal, com o dom de defender a3, atacar h6 e, ainda assim, deixar a dama branca tolhida em sua eficiência), Rh7; 22 e4, c5!

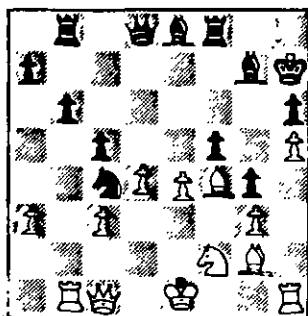

(O conceito do que seja uma "qualidade" varia muito. Para alguns, pode ser simplesmente a troca de uma peça menor, bispo ou cavalo, por uma

torre. Para poucos, porém, é conseguir trocar uma peça que joga, por outra que não joga. Aqui, no caso, a "qualidade" é o bispo de f4!. Depois de 23 Bb8, Db8; 24 e5, Be5!; 25 de5, De5; 26 Rf1, Dg3; 27 Cd1, Ba4; 28 Bd5, Te8! e as pretas vencem); 23 O-O, Te8 (Não é arrependimento! A torre, pressionando na coluna "c", passou a jogar. Agora, sim, perdê-la seria perder uma "qualidade"); 24 ef, cd; 25 Cg4, Bh5; 26 Be4!, Tf6!! (Outra vez o insólito. Os golpes, de lado a lado, se sucedem com violência. O cavalo branco de g4 vale mais do que a torre preta de f6 e assim, novamente, o conceito de "qualidade" é encarado por ambos os jogadores pelo seu aspecto abstrato. Depois de 27 Cf6, Df6; as pretas ameaçariam, sem defesa, 28... dc; ficando com um forte, apoiado, indestrutível peão passado na coluna "c"); 27 Cf2, Ce3!; 28 Be3, Te3!; 29 Dc3! (Do contrário as brancas perderiam um peão, o par de bispo e, o que é pior, deixariam a torre preta ameaçando g3), dc; 30 g4, Bf7; 31 Tbc1, Bd5!; 32 Te3 (Se: 32 Tfd1, Dd6; 33 Bf4, Dd7; 34 f6, Be4; 35 fg, Bb7! e ganham), Td6!; 33 f6, Be4; 34 Ce4, Bf6; 35 Cf6, Tf6; 36 Tf6, Df6 (Somente agora, já à luz crespúscular da partida, a rainha preta, qual uma águia faminta e solitária, sacode das asas a fuligem do tempo acumulada no seu profícuo descanso); 37 Te7, Rg8!; 38 Ta7, Df3; 39 Bb6, Dg4; 40 Rf1 (No caso de 40 Rh2, Dh5; 41 Rg1, Dg6! ganhando. Daí o lance 37... Rg8! desocupando a casa g6 para esse xeque), Dc4!; 41 abandonam. (0x1). As brancas perderiam o bispo em todas as variantes. Com um pouco de exercício de combinação, vocês encontrarão a ganhadora trajetória dessa águia que passou toda a partida numa modorra contemplativa e ameaçadora. Em seguida, alçou um vôo rápido e arrasador. Depois, como disse Neil Armstrong, a águia pousou! Transcrito do artigo "A águia pousou", da coluna enxadrista de Hélder Câmara, publicado no Diário Popular de 14/12/91).

VIII - TB - Sf/ gr 11

Henrique P.Maia Vinagre

x

Lulz Francisco S.Barbosa

01 P4R, P4R; 02 C3BR, C3BD; 03 B5C, P3TD; 04 B4T, C3BR; 05 O-O, B2R; 06 T1R, P4CD; 07 B3C, O-O; 08 P3BD, P4D; 09 PRxP, CxP; 10 CxP, Cx; 11 TxC, P3BD; 12 P4D, B3D; 13 T1R, D5T; 14 P3CR, D6T; 15 B3R, B5CR; 16 D3D, TD1R; 17 C2D, T3R 18 P4TDI, D4T; 19 PxP, PTxP; 20 C1B, T(1)1R; 21 B1DI, BxB; 22 DxB, D4BI; 23 B2D, TxT; 24 BxT, P4T; 25 P4T, P4BDI7; 26 R2CII, P3C; 27 PxP, BxB; 28 D3B, D4R; 29 B2D, C3B; 30 T1R, C5R; 31 B4B, D3R; 32 C2D, P4B; 33 CxC, PxC; 34 D2R, D5BD; 35 D2DI, R2B; 36 T1DI, T3R; 37 D7D+, T2R; 38 D5D+, T3R; 39 P4CDII, abd. (1x0).

01 P4D, C3BR; 02 P4BD, P3CR; 03 C3BD, B2C; 04 P4R, P3D; 05 C3B, O-O; 06 B2R, P4R; 07 O-O, C3B; 08 P5D, C2R; 09 C1R, C2D (É preferível 09.... P3B); 10 C3D, P4BR; 11 B2D, P5B (A volta do cavalo a 3BR parece melhor. Com esse lance as pretas "trancam" a coluna BR sem nenhuma vantagem); 12 P3B, P4CR; 13 P4CD (Ao ataque das pretas pela ala do rei, segue a resposta das brancas pela ala da dama), C3BR; 14 P5B, T2B? (Difícil entender esse lance nesta posição. O mais apropriado seria defender a ala da dama com 14.... P3TD, seguido de TD1C); 15 P5C, P4TR (Era o momento de fazer B1B para depois jogar T2C, justificando o lance nº 14); 16 B1R (Percebendo a fraqueza posicional no setor do rei negro, as brancas fazem este lance intermediário que abre a coluna da dama preparando um sacrifício em 5R), P5C; 17 CxPRI?

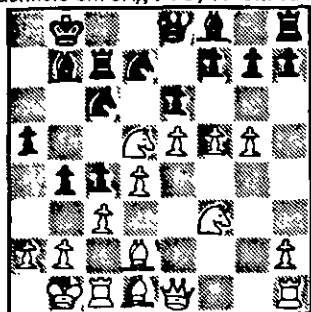

(Sacrifício posicional que resulta na troca de um cavalo e um bispo por uma torre e um peão, assegurando forte ação central), PxC; 18 P6D, PxPD; 19 Dxp (Mais forte que 19 PxPD, PxP; 20 PxP, B3RI!); DxD (Forçado. Se: 19.... B2D?; 20 Dxp) 20 PxD, C3C; 21 B4B (Enfim a cravada prevista desde o lance 16), B1B; 22 T1D, PxP; 23 PxP, B6T; 24 T2B, C5T; 25 T3D, T1D; 26 T(2)2D, T2D?? (Era mais lógico voltar o cavalo. Este sacrifício não dá resultado); 27 BxC, C1R; 28 BxT+, RxB; 29 B7R (Sacrificando o peão avançado, força-se a troca do bispo preto para logo chegar a um final vantajoso), BxB; 30 PxB, RXP (Era preferível TxP); 31 TxT, BxT; 32 P4TD, C3D; 33 C5D+, R3R; 34 T2CR, abd. (Não há defesa possível para a entrada da torre na sétima fila. Se: 34.... B1R; 35 T7C //ameaçando mate em 7R//, C2B; 36 C7B+, ganhando facilmente). (1x0).



01 P4D, C3BR; 02 P4BD, P3R; 03 C3BD, B5C; 04 P3R, P3CD; 05 C2R, B2C; 06 P3TD, BxC; 07 CxB, P4D; 08 PxP, PxP; 09 P4CD, CD2D; 10 B3D, O-O; 11 O-O, T1R!; 12 D3C, P3B; 13 T1C, C1B; 14 P4TD, C3R; 15 B3T, C2D; 16 TR1D, D4C; 17 T2C, C3B; 18 D2B, TD1D; 19 B5B, B1B?; 20 C2R, P3CR; 21 BxC, BxB; 22 DxB, B2D; 23 D2B, C5C; 24 C4B, TxP!; 25 PxT, CxPR; 26 D7B!, CxT!; 27 T2R, B5C; 28 P5C, D3B; 29 T5R!, R2C; 30 P3C, T2D; 31 D8C, D1D; 32 DxD, TxD; 33 P3T, B4B; 34 P4C, B5R; 35 T7R +, T1BD; 36 TxPT, T7B; 37 P5C!, P3TR!; 38 PxP+, R1T; 39 B7R, P4C; 40 BxP, T1B; 41 TxP, Abd. (1x0).

VIII-TB-S1/Gr 05

Aulísio Alves

X

Dogeval Ferreira Holanda

Defesa Ninzoíndia. (E-34)

01 d4, Cf6; 02 c4, e6; 03 Cc3, Bb4; 04 Dc2, d5; 05 cd, Dd5; 06 Cf3, c5; 07 Bd2, Bc3; 08 Bc3, Cc6 (Se: 08.... O-O; 09 cd, Dc5; 10 e4, Cc6; 11 e5, Cd5; 12 Cg5, g6; 13 Ce4 Euwe!); 09 e3 (Se: 09 dc, Dc5; 10 Te1, Bd7; 11 e3, O-O; 12 a3, Cd5; 13 Bd3, g6; 14 Bd2, Dc2; 15 Tc2, Tfc8= Flohr x Najdorf, 1946 ou mesmo: 09 Td1, Bd7; 10 dc, Dc5; 11 e4, e5; 12 Db1, Bg4; 13 Be2, Bf3; 14 Bf3, O-O; 15 O-O Najdorf x Bolbochan. 1941), cd; 10 Cd4, O-O; 11 Cc6 (11 Te1=), Dc6; 12 Dd1, Cd5; 13 Bd4, Td8; 14 Te1, De8; 15 Dh5 (15 Df3, com idéia de Dg3), Bd7; 16 Bd3, g6; 17 De5, f6; 18 Dg3, e5; 19 Bc5, Bb5; 20 Be4?, Tac8; 21 Tc2, b6; 22 Df3, Dd7+; 23 Ba3, Cf4!; 24 Abd. (Se: 24 ef, Tc2; 25 Bc2, Dd2++) (0x1).

Análises de D. Holanda.

I TBE / SF - Gr 01

Francisco Garcez Leme

X

Luiz Fernando Nicolau

Defesa Francesa

01 e4, e6; 02 d4, d5; 03 Cc3, Cf6; 04 Bg5, Be7; 05 e5, Cfd7; 06 Bf7, De7; 07 f4, O-O; 08 Cf3, c5; 09 Dd2, Cc6; 10 dc, f6; 11 ef, Df6; 12 g3, Cc5; 13 O-O-O, Td8; 14 Df2, b6; 15 Cb5, Bd7; 16 Cbd4, Tac8; 17 Bd3, Cb4; 18 Rb1, Ba4; 19 b3, Be8; 20 Cc5, Cbd3; 21 cd, Tc7; 22 Te1, a5; 23 De3, Tdc8; 24 Tc2, De7; 25 Thc1, h6; 26 Dd2, Rh7; 27 g4, Dd6; 28 h4, Ca6; 29 g5, Tc2; 30 Tc2, Tc2; 31 Dc2, Cc7; 32 Rb2, a4; 33 Dc3, ab; 34 ab, h5; 35 b4, Ba4; 36 g6, Rg8; 37 Da3, Be8; 38 Rc3, Rf8; 39 Da7, Re7; 40 Rb3, Rf6; 41 Da1, Re7; 42 Dg1, Cb5; 43 Dg5, Rf8; 44 Cb5, Bb5; 45 Dh5, Ra8; 46 Cf7, Df8; 47 De5, Rd7; 48 f5, Bd3; 49 fe, Rc6; 50 e7, abd. (1x0)

IX/X TB - Prel/Gr 02
Paulo Amílcar G. Brião

x
Cláudio Frattini

01 P4R, P4R; 02 C3BR, C3BD; 03 B4B, B4B;
04 P3B, C3B; 05 P3D, P3D; 06 P4CD, B3C; 07
P4TD, P3TD; 08 O-O, O-O; 09 C3T, B5C; 10 C2B,
P4D; 11 PxP, CxPD; 12 T3T, P4TD; 13 P5C,
C(3)2R; 14 P3T, BxC; 15 DxB, D3D; 16 T3C, TD1D;
17 T1R, TR1R; 18 C3R, C5B; 19 B3T, D3C; 20
C4C, C4B; 21 TxP, TxT; 22 CxT, C5T; 23 D4C,
D3BR; 24 P4D, C(5T)xPC; 25 CxPl, T1T; 26 D7D,
P4T; 27 B7R, C7R+; 28 RxC, abd (1x0).

TC II - Gr 0640
Dafton F. Blumm
x
Jesusé Bertoncello
Defesa Francesa

01 P4R, P3R; 02 P4D, P4D; 03 C3BD, B5C;
04 P5R, P4BD; 05 P3TD, PxP; 06 PxB, PxC; 07
C3B, D2B; 08 D4D, PxP; 09 BxP, C2R; 10 B3D,
CD3B; 11 D4C, C3C; 12 P5C, CD2R; 13 O-O,
P4TD; 14 TR1R, P3C; 15 P4T, P4T; 16 D5C,
B2D; 17 T4T, C4B; 18 BxC, PxP; 19 P6RI, BxPC;
20 PxP+, RxP; 21 DxD+, R1C; 22 DxD+, R2T;
23 DxB, abd. (1x0).

IX/X TB - Prel/Gr 02
Paulo Amílcar G. Brião

x
José Teixeira Silva Filho
Abertura Larsen

01 b3, d5; 02 Bb2, Cf6; 03 Cf3, Bg4; 04 a3,
e6; 05 Be2, Be7; 06 O-O, O-O; 07 d3, c5; 08
Cbd2, Cc6; 09 c4, Bf3; 10 Bf3, d4; 11 ed, cd; 12
a3, Te8; 13 b4, a6; 14 Te1, e5; 15 b5, ab; 16 cb,
Ca5; 17 Te5, Db6; 18 Cc4, Cc4; 19 dc, Tad8; 20
a4, Bc5; 21 a5, Dc7; 22 Te8, Ce8; 23 Dd3, Bb4;
24 a6, ba; 25 Ta6, Bc5; 26 g3, De7; 27 Ba3, Cc7;
28 Bc5, Dc5; 29 Te6, De5; 30 De4, De4; 31 Be4,
Ce6; 32 b6l, abd. (1x0).

TU / 06 - Gr 05
Gilmar Barbosa Souza
x
Ronaldo Érnica

Def.Francesa - Var. Winawer

01 P4R, P3R; 02 P4D, P4D; 03 C3BD, B5C;
04 P5R, P3BR; 05 P4B, C3B; 06 C3B, PxP; 07
PBxP, CR2R; 08 B3D, C4B; 09 B2D, C(4)xP; 10
CxC, CxC; 11 D5T+, P3CR; 12 BxP+, R2D; 13
B3D, T1CR; 14 DxD+, R3B; 15 B3R, C4B??; 16
B5CD+++. (1x0).

EXERCITE - SUA IMAGINAÇÃO - SOLUÇÕES

DIAGRAMA 01)Teichmann x Marshall, San Sebastian. 1911. 01 Bb5l, Rg2 (ou 01..., Be6; 02 Bc6, Bc4; 03 Be4, Bf1; 04 Bd5, Bg2; 05 Be6!=); 02 Rf4, Be6; 03 Bc6, Rf2; (03..., Rh2; 04 Bb7, h3; 05 Be4, Rg1; 06 Rg3, h2=); 04 Bd5l, Bd7; (Se 04..., Bd5; 05 Rg4) 05 Bc6l, Bh3; 06 Bd5, Bg2; 07 Be6, com empate. Mas as brancas jogaram 01 Re4?, e após 01..., Bc8; 02 Re3, Bd7! abandonaram já que a 03 Re4, segue 03..., Bc6; 04 Re3, Bg2; e a 03 Rd2, continua-se com 03..., Rf2; 04 Bc4, Rg2; 05 Re1, Rg1!; 06 Bf1, Be6; 07 Bb5, h3; 08 Bc6, h2; 09 Be4, Bh3; e 10..., Bg2; ganhando.

DIAGRAMA 02)Grigorian x Bronstein, Vilna-1975. 01 Rb8, Rb7 ou Df6l são suficientes para empatar. Mas o jogo continuou com 01 Dd2??, Dc6l; e as brancas abandonaram já que após o rei branco mover-se segue-se: 02..., Rh1!

DIAGRAMA 03)Gareben x Grunfeld, Spindlerov-1948. 01 Rf3, Ta6; 02 Re3, com idéia de Rd4, etc. Mas ocorreu: 01 a6??, Ta6!= pois se 02 Ta6, empate por afogamento; e com outras continuações, o final resultante está empatado!

DIAGRAMA 04)Marshall x Duras, San Sebastian-1912. 01 Tg5l, Rf3; (ou 01..., Rh2; 02 Rd2, h3; 03 Re2, Rh1; 04 Rf2, h2; 05 Rg3 +-, Rg1; 06 Ta5, h1=C; 07 Rf3, etc); 02 Th5, Rg3; 03 Rd2, h3; 04 Re2, Rg2 (Se: 04..., h2; 05 Rf1); 05 Tg5; Rh1; 06 Rf2, h2; 07 Rg3 +-, como mostrado acima. Porém Marshall jogou: 01 Rd2??, h3; 02 Re2, h2; 03 Tg5, Rh1! empate.

DIAGRAMA 05)Szalay x Marilay, Hungria-1971. 01..., g3!; 02 Cf3, Rh5; 03 Cd4, h2!; 04 Rg2, g1 --+. Mas de fato ocorreu: 01..., Bc5?; 02 Cg4!, empate, já que o peão de torre negro não consegue ser promovido na casa de cor oposta à do blspol.

DIAGRAMA 06)Talmanov x Mestel, Londres-1976. 01..., Rf4 (Também serve 01..., g3; 02 Rg4, Rf2; 03 Rh3, f5; 04 h5, f4; 05 h6, f3; 06 h7= ou mesmo 01..., f5; 02 Rg5, g3; 03 Rf5, Rf2; 04 h5, Rg2; 05 h6, Rf2=); 02 Rh6, Rg3 (ou 02..., f5; 03 Rg6, Rg3; 04 Rf5, Rh4; 05 Rf4, g3; 06 Rf3, Rh5!; 07 Rg3, Rg5=); 03 Rg5, f8!; 04 Rf6, Rh4; empate. Mas na partida ocorreu: 01..., Rf4; 02 Rh6, f6??; 03 Rg6, Rg3; 04 h5, Rg2; 05 h6, g3; 06 h7, Rf1; 07 h8=D, g2; 08 Df6 (1x0).

Esta Seção está a disposição dos associados para, gratuitamente, anunciar doação/venda/troca/compra de material enxadrístico (livros, relógios, revistas, boletins etc...), bem como colocar avisos/lembretes/convites etc.... Os interessados deverão escrever para a Redação. (Nelson Lopes da Silva - CAIXA POSTAL 21.200 - São Paulo - SP - 04698-970) Obs.: O Clube apenas publica os textos recebidos. A responsabilidade pelos mesmos é dos senhores remetentes.

LITERATURA ENXADRÍSTICA: É FÁCIL JOGAR

XADREZ e REGRAS DO XADREZ são livros publicados pelo cexebeano Cássio de Luna Freire, destinados tanto aos que se iniciam no Xadrez, como aos que já deram largos passos. Descontos especiais na compra de dois ou mais exemplares. Informações com o autor à Rua Hipólito da Costa, 92 Casa 1 - Rio de Janeiro - RJ - 20551-040.

INFORMADOR POSTAL - O companheiro André Nunes Neto (Rua Tenente Otávio Gomes, 330 - Aptº 119 - São Paulo - SP - 01526-010) acaba de editar, com título acima, livro contendo grande número de partidas postais. Os interessados devem entrar em contacto direto com o referido companheiro para a aquisição do produto.

LITERATURA ENXADRÍSTICA - O companheiro Antônio Fernando V.de N. Filho (Av. Chesf, 45 - Distrito Industrial - Campina Grande - PB - 58105-560) vende os seguintes livros: *Gâmbito da Dama, Prática do Melo-Jogo e Prática das Aberturas* (todos de Ludek Pachman) além de *Abertura Espanhola* (coletânea de 826 partidas).

OLIMPIADAS DE XADREZ - Desejo adquirir boletins das Olimpíadas: Buenos Aires-78; Tessalonica-88; Novi/Sad-90; Manila- 92. Contactos com Roberto Pontes do Ó (Rua Major Belmiro, 111 - Bairro São José - Campina Grande - PB - 58107-865).

CORRESPONDÊNCIA - O companheiro Ronaldo Monteiro Gutparakis (Rua Dona Avellina 118 - Aptº 61 - Vila Mariana - São Paulo - SP - 04111-010) deseja manter correspondência (para troca de informações) com os associados cexebeanos.

REVISTA XADREZ BRASILEIRO - PROCURA-SE - O companheiro Gerd Giebel (Caixa Postal 169 - São Bento do Sul - SC - 89290-000), necessita da Revista "Xadrez Brasileiro", nºs 139 a 150, editadas por Francisco Vieira Agarez - Volume XIII / referentes a 1944 - para poder completar a coleção. Ele prefere os originais, mas contenta-se com xerox na impossibilidade de comercialização dos

mesmos e compromete-se a pagar todas as despesas com as xerocópias e postagem do material aludido

II TORNEIO ABERTO DE SANTA MARIA - RS - Com a vitória de Paulo Sérgio de Oliveira (5,5 pontos) o Departamento de Xadrez do Clube Comercial de Santa Maria - RS - realizou seu II Torneio Aberto de Xadrez. Os cexebeanos André Freitas (vice-campeão); Eduardo Sperb (4º lugar); Kleber Zimmermann (8º); e Miguel Tierno (9º) também participaram do evento. A todos os cumprimentos da coletividade cexebeana.

FEDERAÇÃO PERNAMBUCANA DE XADREZ - Recentemente eleita a nova diretoria da Federação Pernambucana de Xadrez, agora presidida pelo companheiro Marco Antônio Hazin Asfora, ao qual auguramos nossos votos de uma profícua gestão.

XADREZ ELETRÔNICO - Vendo xadrez eletrônico "Gambit - modelo 6084. Marca Fidelity). Contactar: Roberto Matsunaga (Estrada do Taquaral, 897. Bairro Ouro Fino. 09400- Ribeirão Pires - SP). Vendo xadrez eletrônico "Phantom. Rating = 2100. Marca Fidelity). Contactar: Antônio Cláudio Hang Marcolino (Rua General Osório, 89 - Aptº 604. Fone (0242) 42-6963. Petrópolis - RJ - cep 25620-160)

LITERATURA ENXADRÍSTICA. (Espanhola e/ou Inglesa) - Vendo livros de xadrez, como também kit-carimbo para confecção de diagramas. Contactar Palmerim S. de Sá (Rua Ministro Octávio Kelly 467- Aptº 1901 B - Niterói - RJ - Cep 24220)

INICIANDO NO ENXADRISMO - Iniciando na prática do enxadrismo gostaria de receber doações (selos, revistas, livros, e outras coisas), bem como trocar cartas e informações com os companheiros cexebeanos. Gostaria também de receber endereços de clubes de xadrez de outros países. Agradeço de ante-mão. Contactos com Regis A. Faria (Caixa Postal 103 - Capivari - SP - 13360-000).

TORNEIOS TEMÁTICOS - SÉRIE TV

Série de Temas, com vigência até **31/06/93**. Inscrições com o diretor **Mário Simulfte Soares (Caixa Postal 1259 - CEP 11001-970 Santos - SP)**. Cada grupo é formado por 7 jogadores e é permitida a participação simultânea em mais de um grupo do mesmo tema. Taxa de inscrição: 10 TPS (Tarifas Postais Simples) do dia do pedido, por grupo.

TV/01 - DEFESA BENONI - Var. Clássica (A65) 1-P4D, C3BR; 2-P4BD, P4B; 3-P5D, P3R; 4-C3BD, PxP; 5-PxP, P3D; 6-P4R, Jogam as negras.

TV/02 - DEFESA FRANCESA - Gambito Albin, Chatard-Alekhine (C13) 1-P4R, P3R; 2-P4D, P4D; 3-C3BD, C3BR; 4-B5CR, B2R; 5-P5R, C(3)2D; 6-P4TR, Jogam as negras.

TV/03 - DEFESA NINZOINDIA - Var. Ragozin (E21) 1-P4D, C3BR; 2-P4BD, P3R; 3-C3BR, P4D; 4-C3B, B5C; 5-B5C, PxPB; 6-P4R, P4B; 7 - Jogam as brancas.

TV/04 - RUI LOPES - Var. Siesta (C74) 1-P4R, P4R; 2-C3BR, C3BD; 3-B5C, P3TD; 4-B4T, P3D; 5-P3B, P4B; 6-PxP, BxP; 7 - Jogam as brancas.

TV/05 - ABERTURA CATALÃ (E04) 1-P4D, C3BR; 2-C3BR, P4B; 3-P4B, P3R; 4-P3CR, P4D; 5-B2C, PxPB; 6-O-O, C3B; 7-D4T, Jogam as negras.

TV/06 - DEFESA NINZOWITH (B00) 1-P4R, C3BD; 2-C3BR, P4B; 3 - Jogam as brancas.

TV/07 - DEFESA ESLAVA (D16) 1-P4D, P4D; 2-P4BD, P3BD; 3-C3BR, C3B; 4-C3B, PxP; 5-P4TD - Jogam as negras.

TV/08 - DEF. SICILIANA - Var. Najdorf (B96) 1-P4R, P4BD; 2-C3BR, P3D; 3-P4D, PxP; 4-CxP, C3BR; 5-C3BD, P3TD; 6-B5CR, P3R; 7-P4B, D2B; 8 - Jogam as brancas.

TV/09 - DEF. HOLANDESA - Var. Mu-ro de Pedra (A90) 1-P4D, P3R; 2-P4BD, P4BR; 3-P3CR, C3BR; 4-B2C, P4D; 5-C3BR, P3B; 6-O-O, B3D; 7 - Jogam as brancas.

TV/10 - DEF. ÍNDIA DO REI - Var. Clássica (E99) 1-P4D, C3BR; 2-P4BD, P3CR; 3-C3BD, B2C; 4-P4R, O-O; 5-C3B, P3D; 6-B2R, P4R; 7-O-O, C3B; 8-P5D, C2R; 9-C1R, C2D; 10-P3B, P4BR; 11-B3R, P5B, 12-B2B, P4CR; 13 - Jogam as brancas.

CXEB - CALENDÁRIO PERMANENTE

1988 1992 1996	1989 1993 1997	1990 1994 1998	1991 1995 1999	INÍCIO DAS PRELIMINARES	ABRANGÊNCIA
CBI	JUV FEM VET	CBI	CBE	15 DE MARÇO	APENAS PARA ASSOCIADOS
TBE	TB	CEI	TB	15 DE SETEMBRO	ABERTOS A NÃO-SÓCIOS

Os torneios JUV. FEM e VET poderão, ter algumas de suas versões abertas a não-sócios.

A RBXP – REVISTA BRASILEIRA DE XADREZ POSTAL é o órgão oficial de comunicação do CXEB – **Clube de Xadrez Epistolar Brasileiro**. É editada bimestralmente, com distribuição gratuita a todos os associados do Clube, e com expedição prevista para a primeira quinzena dos meses ímpares.

Aqueles que não a estiverem recebendo regularmente, deverão comunicar o fato ao **Setor de Expedição**.



REMETENTE:

CLUBE DE XADREZ EPISTOLAR BRASILEIRO

SETOR DE EXPEDIÇÃO

Caixa Postal 21200

04698-970 – São Paulo – SP

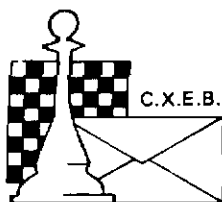

C.X.E.B.

CLUBE DE XADREZ EPISTOLAR BRASILEIRO

Fundado em 14.02.69 (LEVA O XADREZ, TRAZ O AMIGO)

MAT- 9-A RAT-1222 VCTO-09/93
LUIZ FERNANDO CIRELLO
CAIXA POSTAL 55043
04799-970 SAO PAULO

SP

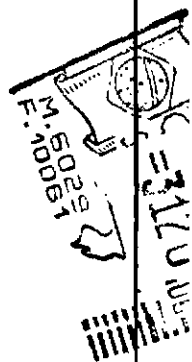
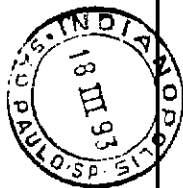

IMPRESSO

TORNEIOS - TAXAS - SERVIÇOS

TORNEIOS DE CLASSIFICAÇÃO

Inscrições com CXEB - SICCAT (Caixa Postal 21.200 - São Paulo - SP - CEP 04698-970). É permitida a participação simultânea em até 3 grupos, contanto que as inscrições sejam solicitadas dentro do prazo de 6 meses, contados a partir do início do 1º grupo. Após esse prazo o associado precisará definir sua categoria nos grupos em andamento, antes de solicitar novas inscrições. O primeiro grupo de cada série é gratuito, sendo cobrada uma taxa equivalente a 10 TPS, Tarifas Postais Simples, para cada um dos demais grupos dessa série. Recomenda-se anexar cópia da ficha de Habilitação (xeb-55).

TORNEIOS TEMÁTICOS

Escrever ao diretor Mário Simulite Soares (Caixa Postal 1259 - CEP 11001-970 - Santos - SP). É permitida a participação simultânea em vários grupos, seja de temas diferentes ou iguais. A taxa de inscrição, por grupo solicitado, é equivalente a 10 TPS, Tarifas Postais Simples.

TORNEIOS INTERNACIONAIS

ICCF - WT (World Tournaments) - Torneios de Classificação, 1ª, 2ª e 3ª Categorias. Taxa de US\$ 8,00 (paralelo). CADAP - Inscrições livres apenas para as Categorias I e II. Taxa de US\$ 7,00 (paralelo). Inscrições unicamente com o diretor Ubirajara de

Oliveira Barroso (Caixa Postal 317 - CEP 40001-970 - Salvador - BA). Acrescentar o valor equivalente a 02 tarifas postais internacionais simples, para cobrir as despesas de transferência e de porte.

VALOR DA ANUIDADE

O valor da anuidade é equivalente a 120 TPS, Tarifas Postais Simples.

Desejando saber em qual mês vencerá sua anuidade e/ou parcelar seu pagamento e/ou obter alguma informação mais específica, escreva para o nosso tesoureiro Nelson Bertolucci (Caixa Postal 73 - 11740-970 - Itanhaém - SP). Solicitamos a gentileza de não enviar ordem de pagamento, mas sim cheque nominal ao C.X.E.B. - Favor não enviar Vale Postal.

ALTERAÇÕES DE ENDEREÇO

Deverão ser comunicadas diretamente ao setor de Cadastramento (Caixa Postal 21200 - São Paulo - SP - 04698-970).

RATING

As consultas sobre Rating deverão ser dirigidas ao responsável pelo Setor - Antônio Penteado Serra - Rua Cláudio Mendonça, 163 - CEP 04358-110 - São Paulo - SP).

C.X.E.B. - DIRETORIA - 1991 / 1993

Presidente: Antônio Carlos Raposo

Vice-Pres.: Adailton J. Chiaradia

Secretário: Nelson Lopes da Silva

Tesoureiro: Nelson Bertolucci

Diretor de Torneios Internos: Hamilton J. C. Paiva

Diretor de Torneios Internacionais: Ubirajara O. Barroso

2º Secretário: Dieter Hans Bruno Kohl

2º Tesoureiro: Romeu Edgar Mundstock

Conselho Fiscal: Alexandre Muniz de Queiroz, João de Deus Carvalho e Ruy Castro M. Silva

Suplentes: Italo Germano Brasil Travi, Maurício Soares F. Moreira e Antonio Pacini

A RBXP - REVISTA BRASILEIRA DE XADREZ POSTAL é o órgão oficial de comunicação, do CXEB - Clube de Xadrez Epistolar Brasileiro. É editada bimestralmente, com distribuição gratuita a todos os associados do Clube, e com expedição prevista para a primeira quinzena dos meses ímpares. *Aqueles que não a estiverem recebendo regularmente, deverão comunicar o fato ao Setor de Expedição.*

Segundas-vias, números atrasados, exemplares para divulgação do CXEB, poderão ser solicitados ao Setor de Distribuição, com o Diretor HAROLDO WONSOWSKI (Rua Victor Mansini, 119 - 06850-000 - Itapeverica da Serra - SP).